

# 宮若 生活

Public Relation Magazine **Miyawaka city**



2022.11.27

九州のお米食味コンクール  
in 宮若

自治体部門  
優勝



11月27日、九州のお米食味コンクール in 宮若が行われ、宮若市が自治体部門で優勝しました。

また、宮若うまい米コンクール2022でも過去最多の受賞者が出るなど、「米どころ宮若」を全国にPRするべく、ブランド化が着実に進んでいます。

受賞者は10、11ページに掲載しています。あなたの近所の人でも受賞しているかも!? ぜひチェックしてみてください!

## 第6回九州のお米食味コンクールin宮若



**1**  
2023  
NO.204

## ■ ワクチン接種実施期間は3月31日までの予定です オミクロン株対応ワクチンの接種回数は1人1回です

新型コロナウイルス感染症にかかった場合の重症化予防などを目的として、ワクチン接種を行っています。  
※ 内容は12月19日現在のものです。国の方針変更やワクチン供給状況などで変更になることがあります。  
特に、1・2回目の接種が終わっていない人は早めの接種をお願いします。

### 12歳以上の人への接種

#### 【個別接種】

予約受付時間などの詳細は、医療機関ごとに異なります。接種券に同封するチラシでご確認ください。  
ワクチンはオミクロン株対応ワクチン（ファイザー社製かモデルナ社製）を使用します。

#### 【集団接種】

オミクロン株対応ワクチン（モデルナ社製かファイザー社製）を使用した接種を行います。3回目接種希望者の予約も受け付けます。（若干名）

● **とき（集団接種）** 1月22日回、2月26日回

※ 日程は変更・追加する場合があります。

- **ところ** ▶1月22日回＝マリーホール宮田  
▶2月26日回＝保健センターパレット
- ※ 自身での来場が難しい場合は、送迎サービスをご利用ください。（接種日10日前までに申込みが必要）
- **予約期限** ▶ウェブ＝接種希望日の3日前まで（右QRコードからアクセス可）  
▶電話＝接種希望日の10日前まで
- **予約電話** ☎0800・200・3730  
（平日、午前8時30分から午後5時15分まで）



### 12歳未満のお子さんへの接種

5歳から11歳までのお子さんの接種を行っています。ファイザー社製の小児用ワクチンを使用します。



接種には保護者の同意が必要です。

- **接種回数** 初回接種（1回目・2回目）、追加接種（3回目）の計3回
- **接種間隔** 2回目は1回目の3週間後、3回目は2回目完了から5カ月経過後
- ※ 1回目の接種時に11歳だったお子さんが、2回目接種時に12歳になっていた場合も、2回目は小児用ワクチンを接種します。

3回目接種では、1・2回目の種類に関わらず、年齢に応じたワクチンを接種します。

- **接種券** ▶1・2回目接種券＝発送済です。  
▶3回目接種券＝2回目接種から5カ月経過後の月の月末に発送します。（1月に3回目接種時期を迎えた人へは1月上旬に発送予定）

#### 【6カ月～4歳までの接種も始まりました】

ワクチンは、ファイザー社製の乳幼児ワクチンを使用します。

- **接種回数** 初回接種として3回
- **接種間隔** 2回目は1回目の3週間後、3回目は2回目完了から8週間経過後
- ※ 1回目の接種時に4歳だったお子さんが、途中で5歳になった場合も3回目接種まですべて乳児用ワクチンを接種します。
- **接種券** 生後6カ月を迎える月の月末に発送します。（その他の人へは発送済）

市内の実施医療機関名	予約電話
尾上小児科医院（宮田）	☎32・0084
宮田病院（本城）	【5歳～11歳】 ☎070・7431・7266
	☎070・7431・7267
	【6カ月～4歳】 ☎32・3000

※ 5歳から11歳までの小児用ワクチンは、直方市、鞍手町、小竹町の実施医療機関でも接種できます。詳細は、接種券に同封のチラシをご覧ください。

### 接種ワクチンと接種券の発送・予約

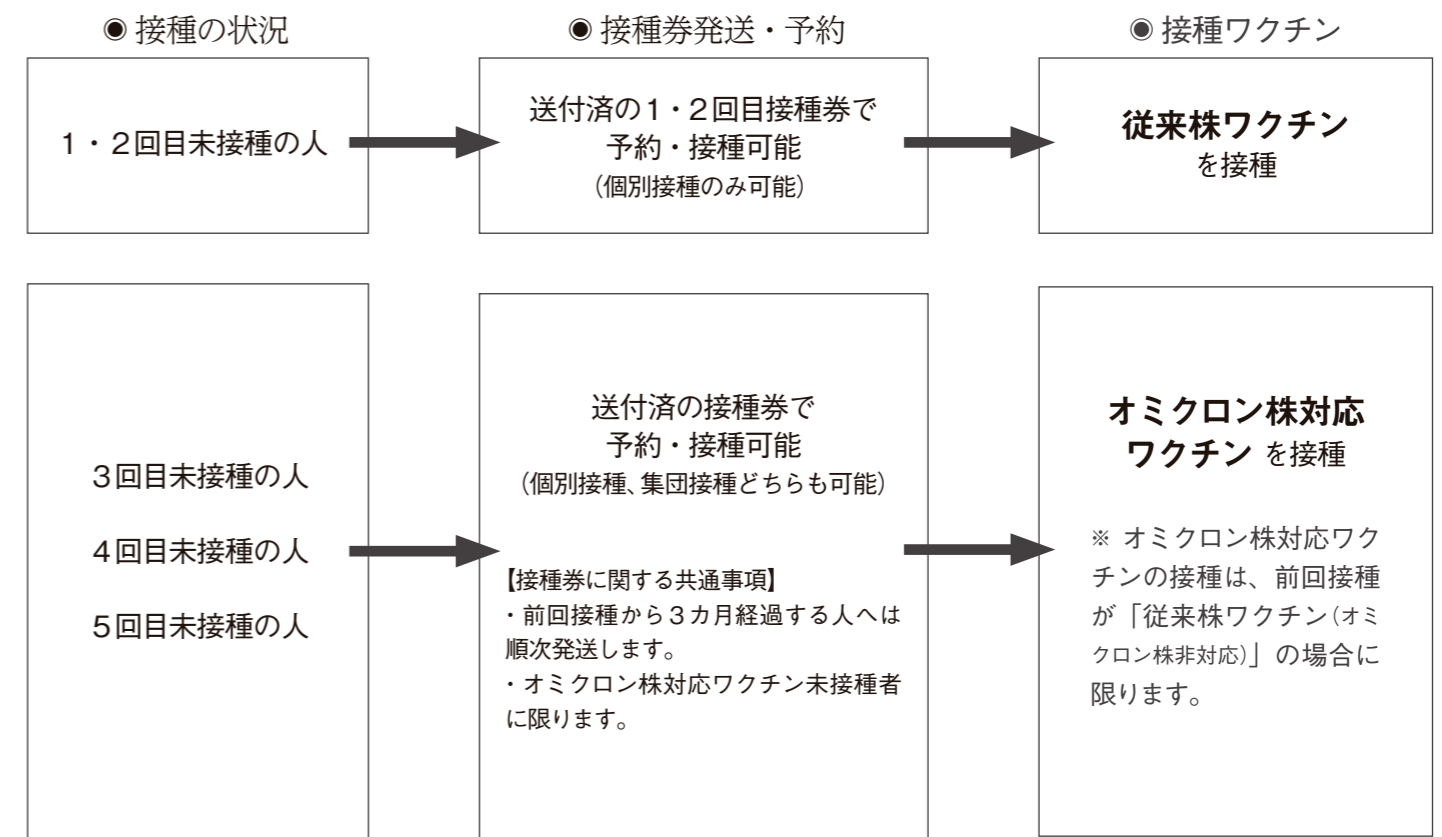

### 接種券の再発行

接種券を紛失した場合や他の自治体でワクチン接種を受けた後、宮若市へ転入した人などは、市役所に申請が必要です。  
宮若市新型コロナワクチン接種コールセンター

（☎0800・200・3730）に電話するか、接種券発行申請書を窓口を持参もしくは郵送してください。  
● **申請先** 〒823-0011 宮若市宮田29番地1 宮若市役所健康福祉課健康対策係（1階）

#### ・自宅療養者への食料支援

新型コロナ陽性者（自宅療養者）への食料支援を行っています。対象者の条件などの詳細はお問い合わせください。  
● 宮若市新型コロナワクチン接種コールセンター ☎0800・200・3730（平日、午前8時30分から午後5時15分まで）



#### ・主な相談先

【市の接種体制や接種予約に関する相談】  
● 宮若市新型コロナワクチン接種コールセンター ☎0800・200・3730（平日、午前8時30分から午後5時15分まで）  
【ワクチン接種全般に関する相談】  
● 厚生労働省新型コロナワクチンコールセンター ☎0120・761・770（年中無休、午前9時から午後9時まで）  
【医療機関の受診に関する相談】  
● 嘉穂・鞍手保健福祉環境事務所 ☎0948・21・4972（昼間） ☎092・643・3288（夜間・休日）



九州のお米食味コンクール in 宮若



調べる学習コンクール in みやわか



文化財収蔵・展示・交流センター「宮若トレッジ」開館



地域活動への参加・出席

今月号の10、11ページでも紹介している九州のお米食味コンクール in 宮若。自治体部門で優勝するなど、宮若市の特色の一つでもあるお米のブランド化も着実に進んでいます。また、昨年4月に開館した「宮若トレッジ」や、小・中学生を対象に初開催した「調べる学習コンクール in みやわか」などは、子どもたちが歴史・文化など、ふるさとへ興味を持つことにつながりました。今後も、「宮若の子どもは、宮若で育てる」という人づくり・教育のまちづくりも引き続き推進していきます。

観光資源、スポーツ、人材に恵まれているまちだなどポテンシャル(可能性)を実感し、希望に満ちあふれた日本一のまちづくりを目指すエネルギーが湧いてくるのです。

そんな恵まれた財産を最大限に生かすべく、今年度は令和5年度から9年度までのまちづくりの方向性を定める第二次宮若市総合計画後期基本計画を策定しています。現在実施中のパブリックコメント(市民意見集約)などを踏まえて完成しますが、一人ひとりに「スポーツや文化・芸術活動に参加して、豊かさがあふれる」「観光交流が盛ん」「安心で共生のコミュニティ」「安心子育てと豊かな教育、人材育成ができる」「通院・買い物便利」など実感してもらえよう、すぐにでも力を入れるべき、まちづくり施策が山積みです。

その実現へ向けた予算編成に全力投球するのはもちろんのこと、迅速に施策が実行できるよう、副市長人事など新たな組織づくりにも積極的に取り組む覚悟で、切れ目なく市政を推進していきます。

結びになりますが、迎えた新年が市民の皆様にとって幸多く飛躍の年となりますように、さらには世界平和と新型コロナウイルス感染症の終息を願ひまして、年頭のあいさつとさせていただきます。

「まちの資源・ポテンシャルを最大限に活用し、対話と協働による『宮若よかところ!』実感のまちづくりを進めます」



## 市民の皆さんとの「対話」を最重視

明けましておめでとうございませう。市民の皆様におかれましては、希望に満ちた新春をお迎えのこととお慶び申し上げます。

さて、私は昨年3月の市長就任後「市民目線で、市民主体の市政」を掲げて市政運営に取り組んでまいりました。SDGs(持続可能な開発目標)で掲げられた「誰一人として取り残さない」という人権感覚を基盤に、その実現に向けて、多くの方と対話を重ねて行政課題の把握・解決に努めました。

例えば、各自治会長会ブロックをはじめ、観光、福祉、スポーツ、文化など、各分野の団体との懇談会だけでなく、イベントの際などにも、会場で多くの市民の皆さんと対話を重ねてきました。

その最たるもので形になったのが、懸案だった旧ドリームホープ若宮跡地の活用についてです。整備予算執行のために、十分な時間をかけて意見を聞いたことで適切な判断ができ、次のステップに進むための土台

ができたと考えています。

その他、治水問題など、地域の安全・安心のために尽力してきたことなど、思い返すと就任後は多くのことに奔走してきました。

そのような中で、市民の皆様から「頑張ってるね」などと、激励の言葉を数多くいただいたことが私の原動力になっていますし、「一緒に良いまちにしていきたい」と、多くの方に市長室を訪問していただいています。ありがとうございます。

今年も変わらず、一人でも多くの皆さんの声を市政へ反映させ、協働のまちづくりを推進すべく「対話重視」を貫いていきますので、よろしくお祈りします。

## 資源・人材を生かした魅力あるまちづくりへ

私自身、平日・休日に関わらず数多くのイベントや地域行事、会合などに参加するために、各地域を訪問しました。そこで改めて、このまちは自然環境、立地企業、歴史・文化、



広報担当がどこにも取材に行きます！

どこかにあなたの知っている人がいるかもしれない

まちの話題やイベントを紹介するこのページの名は…

# Miyawaka Watching

## 「あなたのまま」がいいと言える社会へ

### ▶ 令和4年度 宮若市人権講演会

11月28日、宮田文化センターで人権講演会を行いました。  
講演会では、リコーダーの演奏と性的マイノリティの啓発・支援活動などに取り組むリコーダー・レインボーアースの笛田ちひろさんが講演。自身の障がいやひきこもり、性自認の戸惑いなど、実体験をもとに語られる言葉は、リコーダーの音色と共に参加者の心に響くものに。「性別の悩みは、性的少数者だけでなく、『自分らしく』ありたい全ての人が抱えている問題。性的少数者や障がいのある人、高齢者などに配慮された社会は全ての人にとって優しい社会です。誰もが当事者という意識を持ちましょう」と、呼びかけました。



## これからもまちの笑顔と未来のために

### ▶ 飯塚信用金庫が自動車と図書カードを市へ寄贈

市内に宮田支店と菅牟田支店がある飯塚信用金庫は、昨年12月に創立100周年を迎えました。それを記念して市役所業務用の公用車1台と、市立図書館・市内各学校の図書購入用として51万円を寄附していただきました。

「おかげさまで100周年 これからもこのまちの笑顔と未来のために」が100周年スローガンの同社。これまでも毎年図書カードを寄贈していただくなど、長年にわたり地域に寄り添った活動が続けられています。11月下旬の記念式典では、塩川市長から今回の寄附を含む長年の地域貢献活動に対して、感謝の意を伝えました。



## きぜわ 気忙しくても安全運転で

### ▶ 交通安全協会と若宮企業交流会が交通安全啓発活動

12月13日、若宮郵便局付近で、宮若交通安全協会と地元企業などから若宮企業交流会「わかみや三九会」が、年末の交通安全県民運動期間の取り組みとして、交通安全の呼びかけを行いました。

宮若交通安全協会の南清輝会長は、「年末は気忙しくなるので、この呼びかけを通じて交通安全の意識を高めてもらいたいです」と、活動の狙いを話します。追い出し猫の着ぐるみも立ち会う中、両会合わせて約20人が、付近を通過するドライバーへ「安全運転を」「飲酒運転は絶対にしないで」などと、啓発グッズを渡しながらか呼びかけていきました。



## 10回目の寄贈、子どもの成長を願って

### ▶ サンエイ株式会社が市へ物品寄贈

11月25日、市内に営業所を置くサンエイ株式会社の岩瀬健治取締役と大橋謙二所長が市役所を訪れ、児童福祉事業のための物品寄附の申し出をされました。

同社からの寄附は、平成25年から継続して行われており、今回が10回目となります。岩瀬さんは、「地域に恩返しをしたい、地域と一緒に成長していきたいとの思いで寄附させていただきました」と、地域への感謝の思いを話してくれました。

物品は、子育て支援センターなどのニーズに応じて購入し、活用していく予定です。

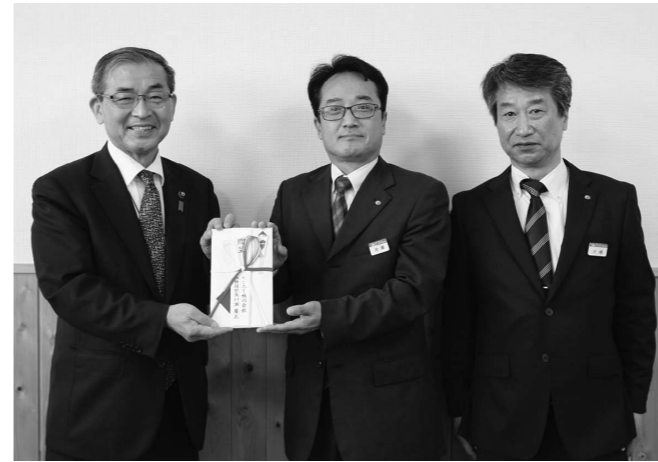

## 古代の気分を味わえる一日

### ▶ 装飾古墳フェス in 宮若トレッジ

11月26日、文化財収蔵・展示・交流センター「宮若トレッジ」で装飾古墳フェスを行いました。

昨年オープンした宮若トレッジのことを知ってもらい、参加しやすい企画を多く入れることで、宮若の歴史に関心を持ってもらおうと初開催したこのイベント。市内外から550人が参加しました。

会場では、ちんどん鈴乃家さんの楽器演奏で楽しく回るバックヤードツアーや、古代の絵の具であるベンカラ作り体験、考古学者気分になれる土器ふれあいスケッチ体験などがあり、子どもたちも普段体験できないことをして目を輝かせていました。



## 身近な用途を知るきっかけに

### ▶ 税についての作文 表彰式

11月28日、税についての作文の表彰式が行われました。直方税務署管内の中学生が応募した494作品から宮若市長賞に選ばれたのは宮若東中学校3年生の月足潤人さん。作文には、今回の応募がきっかけで学校の建設や通学路の舗装に税金が使われていると知ったことなどに触れ、税金への感謝がこぼれられています。受賞者3人には表彰状と記念品が手渡されました。

●受賞者(敬称略) ▶宮若市長賞＝月足潤人(右3) ▶直方法人会会長賞＝吉田大輝(左2) ▶直方税務署管内税務連絡協議会会長賞＝鶴戸一心(左3)



えのもと ふうた  
榎本 颯汰 ちゃん  
R4年1月23日生  
(本城)

1歳のお誕生日おめでとう!!  
これからも笑顔いっぱいのおうちで、元気にすくすく大きくなってね♡



すごうち ゆうへい  
須河内 悠平 ちゃん  
R4年1月16日生  
(湯原)

1歳のお誕生日おめでとう!  
笑顔がかわいい悠君。これから元氣いっぱい育ててね。



たかはしのかのん  
高橋 花音 ちゃん  
R4年1月20日生  
(福丸)

♡花音♡  
お誕生日おめでとう♪  
これからも笑顔のたえない花音でいてね♡



のぐち みなと  
野口 湊斗 ちゃん  
R4年1月12日生  
(本城)

湊斗お誕生日おめでとう!!  
これからもモリモリ食べて、ケラケラ笑って大きくなってね♡

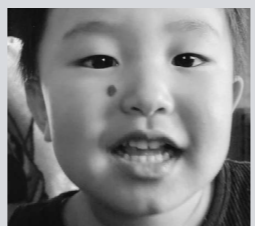

のみやま しずく  
野見山 雫 ちゃん  
R2年1月2日生  
(金生)

3歳おめでとう! 1日1日を大切に生きて下さい。お父さんは明日から本気を出します。

# RS うさぎさん、かわいくかけたよ!

宮田桐野郵便局へ宮田南幼稚園の園児が年賀状を差し出し



差し出された年賀状は、新春に園児の家族などに届けられます。

12月20日、宮田南幼稚園の園児が宮田桐野郵便局を訪れ、特製の年賀状を投函しました。

年賀状には来年のえとであるうさぎが描かれていて、その周りににんじんを描いたり、カラフルに色を塗ったりして思い思いのがきを作りました。また、差し出し後は宮若警部交番の警察官から、知らない人について行かないことなどを聞き、元気に返事で答えていました。



## ご連絡お待ちしております

コミュニティ活動を広めたいという人でこのコーナーへ記事を掲載したい人は、本庁秘書広報係(☎32・0512)までご連絡ください。

市内にはさまざまなコミュニティがあり、独自の活動をしています。そんな皆さんの活動やイベントをご紹介しますコーナーがリーダーズスタイル(あなたの生活)です。

# RS みんなで一喜一憂、負けても楽しい大会に

宮若市グラウンドゴルフ協会発足記念大会



12月7日、市民グラウンドで宮若市グラウンドゴルフ協会発足記念大会が行われました。

もらえる大会にしたいですね」と話す大会には、最高齢九十一歳をはじめ、四十五人が参加し、八ホール、三ラウンドで熱戦を繰り広げました。打つ瞬間こそ真剣な表情になる皆さんでしたが、打球の行方はグループみんなで追ひ、ナイスショットには一緒に喜んで合っていました。

宮田・若宮の両グラウンドゴルフクラブが、統一団体「宮若市グラウンドゴルフ協会」として宮若市体育協会に加入したことを記念して初開催。代表責任者の野見山弘次さんが、「両クラブの垣根を超えて和気あいあいとやってもえたら。コロナ退散の意味でも、体を動かして元気になって

この大会は、来年以降も定期的に行われる予定とのこと。皆さんもぜひ参加してみませんか。



初代優勝者は磯光在住の平田暉美子さん(中央)に。2位には後藤英之さん(左)、3位には田尻敏壯さん(右)が輝き、表彰状などが手渡されました。平田さんは、「一緒にグループの雰囲気良く、実力以上の力が出せた気がします。最初の大会で優勝できて嬉しいです」と、喜びの声を寄せてくれました。



# RS 諦めず、粘り強いプレーでチームの勝利へ

若宮ジュニアバレーボールクラブが躍進中



チームは月・水・金・土曜日の週4回、市民体育館で練習を重ねています。興味がある人はぜひ見学してみてください。

十人の部員で日々練習を重ねている若宮ジュニアバレーボールクラブが、11月に行われた福岡県選抜大会でベスト8に入るなど、躍進を遂げています。

プロチームでのプレー経験がある監督の下、粘り強いレシーブを武器にするチーム。プレーだけでなく日常生活でも当たり前のことを当たり前に、人として成長できるチームを目指し、2月の新人戦へ向けチームワークを磨きます。

# RS 来年も綺麗に咲くよう願いをこめて

犬鳴川河川公園でヒガンバナの植栽作業 & 芋煮会

特製の芋煮は大鍋を使い参加者全員分を準備。参加した皆さんは秋の具材がふんだんに使われた芋煮の味に舌鼓を打っていました。



また、作業後にはおいしい芋煮も振る舞われました。

この日は、公園を管理するボランティア団体・犬鳴川みどりの会を中心に市内企業や地域住民など約百五十人が参加。季節外れの暖かさの中、汗を流しながら約六千球の球根を植えました。この球根は、来年の9月下旬頃に花を咲かせ、公園を赤く彩ります。



11月27日、犬鳴川河川公園でヒガンバナの球根の植栽作業が行われました。



# 各大会の表彰者

## 応募数

九州のお米食味コンクール in 宮若・・・1,234検体  
宮若うまい米コンクール2022・・・173検体

### 第6回 九州のお米食味コンクール in 宮若 受賞者 ※敬称略

- 個人総合部門 ▶4位=安河内農産 安河内豊孝 (ミルククイーン)  
▶8位=舌間正義 (夢つくし) ▶10位=安部公一郎 (実りつくし)  
▶14位=安永裕二 (実りつくし) ▶27位=古田秀利 (ヒノヒカリ)
- 県奨励品種部門 ▶1位=寶部幸平 (実りつくし)  
▶2位=平尾孝市 (実りつくし) ▶5位=宮田南小学校5年生 (実りつくし)
- 自治体部門 ▶優勝=宮若市



宮若うまい米コンクール金賞を獲得した宮田南小学校の児童



宮若うまい米コンクール金賞を獲得した安河内農産 With 小伏育成会 若宮ペガサス

### 宮若うまい米コンクール2022 受賞者 ※敬称略

- 市長賞 安部公一郎 (実りつくし)
- 早期夢つくし ▶金賞=舌間正義、安永裕二、石川継信、高原克美、神西里恵、柿原義博  
▶優秀賞=斉藤博行、安藤哲朗、野田國廣、三嶋佳久
- コシヒカリ ▶金賞=高原克美
- 早期ミルククイーン ▶金賞=石川継信  
▶優秀賞=安永裕二
- 夢つくし ▶金賞=阿部進、佐藤節男、松浦良人、安永裕二、百笑山本 山本隆、梶原義久、久門雅史、松村静子、安部公一郎  
▶優秀賞=中村博、安河内龍一、垣添恭之、渡邊亨、石川継信、佐藤節男、山口敏博、古田秀利、中村陵一
- 元気つくし ▶金賞=安河内和之、百笑山本 山本隆、松浦良人、石川継信、榎本幸子、榎本良樹、添田年博、川原勝彦、野見山隆夫、山近耕史  
▶優秀賞=阿部進、安河内均、松村静子、安部公一郎、安田政男、花井聖治、本田孝光、安永裕二、仁田原和彦、安永蔵太郎、安河英幸、因泰光、光安直幸
- ヒノヒカリ ▶金賞=古田秀利、石松香代子、谷口公成、百笑山本 山本隆、勝木敏視  
▶優秀賞=高原克美、寶部幸平、有吉真教、榎本啓司、百笑山本 山本隆
- 実りつくし ▶金賞=安部公一郎、安永裕二、寶部幸平、宮田南小学校5年生、野見山国嗣  
▶優秀賞=柿原義博、百笑山本 山本隆、松田隆春
- にこまる ▶金賞=百笑山本 山本隆、安河内農産 With 小伏育成会 若宮ペガサス、柿原義博  
▶優秀賞=篠崎佐知、清水健太郎
- 福岡宮若名稻会 (ダイヤモンド褒賞) 安河内農産 安河内豊孝、平尾孝市



市長賞を獲得した安部公一郎さん



スマート農業  
スマートライス  
SRIM-NET



食味審査では1次審査を突破した30品以上のお米が同時に炊かれ、ツヤや香りなども加味した審査が行われました。また、米・食味鑑定士協会の鈴木秀之会長が「時代は変わる 米の生産販売戦略が変わる」と題して講演。「過去の経営手法では生き残れない。メディア戦略・ブランド化戦略・交流戦略と、さまざまな戦略を駆使して、特徴あるお米を作っていきましょう」と、会場にいた生産者などへ呼びかけました。



九州のお米食味コンクール in 宮若  
宮若うまい米コンクール2022

11月27日に、マリーホール宮田で九州のお米食味コンクールが行われました。

このコンクールは、九州全域での米のブランド化や生産意欲の向上などを目指して、協議会に加入する市町で毎年輪番開催している大会です。機械による計測値での審査だけでなく、全国から集まった米・食味鑑定士や、百貨店関係者などが審査員となり、炊きたてのお米の食味審査を加えて順位が決定されます。自治体部門では宮若市が見事優勝しました。

また、それに先立ち、11月18日に宮若うまい米コンクールの表彰式が行われました。

最高スコアである市長賞に輝いたのは、下有木在任の安部公一郎さん。4年前に市長賞を獲得した父親から事業を継承する中で、試行錯誤を重ねてきました。「食味を良くするために、天候を見ながらの追肥のタイミングを考え、土づくりにもこだわってきたのが良かったのだと思います。来年はこのコンクールの過去最高スコアを超えたいし、宮若市の農業を引っ張っていきけるような存在になりたいです」と、喜びを語ってくれました。



宮若うまい米コンクール金賞受賞者と実行委員会の皆さん



九州のお米食味コンクール受賞者と宮若うまい米コンクール実行委員会の皆さん

**【今年度最後のチャンスです】  
総合健診を受診しませんか**

総合健診では、特定健診をはじめがん検診などの各検診を費用負担も少なく半日で受けることができます。  
今年度の総合健診は2月が最後ですので、まだ受診していない人は早めに申込みをお願いします。(次回は6月です)  
受診する場合、申込み用紙または窓口で事前の申し込みが必要です。申込み用紙は、令和4年度保健事業カレンダー(令和4年3月広報に同封)をご利用ください。市公式ホームページからもダウンロードできます。  
●とき 2月14日(木)、15日(金)  
●ところ 保健センターパレット  
●申込期限 1月20日(金) (先着順)  
●申込状況 (12月15日現在)  
▶2月14日(木)=空きあり (基本健診は残り数人)  
▶2月15日(金)=空きあり (基本健診・骨粗しょう症検診は残り数人)  
※ 空き状況は市公式ホームページで随時更新しています。  
●問い合わせ 本庁健康対策係 ☎32・1177

健診の種類	対象者	費用
基本健診	・18歳から39歳までの人 ・40歳以上の生活保護受給者	500円
特定健診	40歳から74歳までの 宮若市国民健康保険加入者	無料
肝炎ウイルス検査	40歳以上の人 (過去に受けたことがない人)	700円
胃がん検診	18歳以上の人	500円
肺がん検診		100円
大腸がん検診		300円
前立腺がん検診	50歳以上の男性	300円
子宮頸がん検診	18歳以上の女性	400円
乳がん検診	40歳以上の女性	400円

# Health Info.

**2月・3月実施分の  
「にこにこ運動教室」参加者を募集します**

にこにこ運動教室は、1時間程度の軽めの運動を行っています。

参加は予約制で、希望者が多い場合は、過去の参加回数を考慮して、人数を調整することがあります。



- 午前の部 2月6日(木)、13日(木)、3月6日(木)、13日(木)、午前10時から11時まで
- 午後の部 2月2日(日)、16日(日)、3月2日(日)、16日(日)、午後1時30分から2時30分まで
- ところ 保健センターパレット
- 定員 各20人
- 参加時の主な注意事項 ▶参加前に体温測定を行い、37度以上の発熱や風邪の症状がある場合は(参加前2週間以内に同様の症状があった場合も) 参加しない ▶入室前に手指消毒を行う ▶マスクを着用して一定の距離を保つ ▶十分な水分を持参する
- 予約期間 1月10日(木)から13日(日)まで
- 予約・問い合わせ 本庁健康対策係 ☎32・1177

**【一緒に健康な体づくりをしませんか】  
ギラヴァンツ北九州シニア健康教室**

階段の上り下りや正座する時や、歩くだけでも痛みを感じるなど、ひざの痛みで悩んでいませんか。改善方法として、運動療法や日常動作などの生活指導を共立大学特任教授の森部昌広さんが指導します。



オフィシャル  
クラブマスコット  
ギラン

- また、ギラヴァンツ北九州普及部のコーチ陣が、運動による脳の活性化プログラムを楽しく指導します。
- とき 3月1日(日)、8日(日)、15日(日)、22日(日)、午前10時から11時30分まで
  - ところ マリーホール宮田
  - 定員 50人 (先着順)
  - 持ってくるもの お茶やお水、タオル
  - ※ 運動できる靴で参加してください。
  - 申込期間 1月4日(日)から2月17日(日)まで
  - 申込み・問い合わせ 本庁高齢者福祉係 ☎32・0515

## 任意接種

● 対象 次の①②のいずれかに該当する人  
①妊娠を希望する女性(妊婦を除く)  
②妊娠希望者や妊婦の配偶者(パートナーを含む)、同居者(生活を同一にする頻度が高い家族など)  
※ 妊娠希望者や妊婦が抗体検査で感染予防に十分な免疫があると判断している場合は対象外です。  
● 接種料金 無料  
※ 助成を受けるには事前に申請が必要で、接種を希望する場合は、本庁健康対策係へご連絡ください。

風しんは、風しんウイルスの感染で起こる病気で、軽いかぜ症状で始まり、発熱、発疹、目の充血など、はしかに似た症状が出ます。大人が感染すると、重症になりやすい病気で、特に妊娠している女性がかかると、生まれてくる赤ちゃんに心臓の疾患や難聴、白内障、精神や身体の発達の遅れなどの症状が出る可能性があります。  
風しんから自分と周りの人を守るために、抗体検査を受け、予防接種を受けるなどの対策を行いましょ。

## 抗体検査・予防接種

対象者は、無料で抗体検査と予防接種を受診することができます(二人一回)。  
● 対象 昭和37年4月2日から昭和54年4月1日までに生まれた男性  
※ 対象者には、令和4年4月に無料クーポンを郵送しています。  
● 受診方法 クーポン券を持って、抗体検査を指定の医療機関で受診してください。その結果、十分な抗体がなかった場合に、予防接種の対象となります。

どうして昭和54年4月1日までに生まれた男性だけが対象なの？

昭和37年度以降に生まれた女性や、昭和54年度以降に生まれた男性は公費でワクチンを受けることができました。  
しかし、昭和54年4月1日以前に生まれた男性はワクチン接種の機会が少なかったため、十分な免疫を持っていない人が多いと考えられています。そのため、無料の検査・接種の対象となっています。

## 市内の実施医療機関一覧

医療機関名	所在地	電話
安倍病院	長井鶴	☎32・0080
有吉病院	上有木	☎33・3020
禱若宮医院	沼口	☎52・1777
尾上小児科医院	宮田	☎32・0084
光陵パークサイドクリニック	鶴田	☎32・0073
しもかわクリニック	磯光	☎28・7310
杉坂クリニック	宮田	☎32・3650
藤井医院	本城	☎32・0117
宮田病院	本城	☎32・3000



# 風しん 予防接種

# 未来の赤ちゃんを守るために

## 01 人生の節目となる1日に 令和5年はたちのつどい

- とき 1月8日回、午後1時受付、2時開式
- ところ 宮田文化センター(受付はマリーホール宮田)



### 【新型コロナウイルス対策とお願い】

- ① 新型コロナウイルス感染拡大防止のため、入場時はマスクの着用、受付での手指消毒、検温にご協力ください。(37.5度以上の発熱がある場合は入場できません。)
  - ② 指定された席に着席してください。
  - ③ 座席数の関係上、今年も保護者席を用意できません。(新型コロナウイルス対策のため。ご理解をお願いします。)
- 問い合わせ 本庁社会教育・文化推進係 ☎32・3210

## 02 音楽の生演奏を聴いてみませんか リコリスエントランスコンサート



- ヴァイオリンやホルン、ピアノが奏でるコンサートを聴いて安らぎませんか。
- とき 1月30日回、午後6時開場、午後6時30分開演
  - ところ 宮若リコリス エントランスホール
  - 演奏者 田中唱さん(ヴァイオリン)、森口洋輔さん(ホルン)、山本朝子さん(ピアノ)
  - 問い合わせ 本庁社会教育・文化推進係 ☎32・3210



# Lifelong Study Scope

生涯学習スコープ



## 03 三井住友海上文化財団 ときめくひととき 第867回公演 NHK 交響楽団メンバーと 日本のトップアーティストによる 音楽世界一周の旅コンサート

三井住友海上文化財団の助成で行うコンサートです。世界的に有名なヴァイオリンであるストラディヴァリウスの音色も聞くことができます。(未就学児は入場不可)



- とき 2月5日回、午後1時開場、午後1時30分開演
- ところ 宮田文化センター
- 演奏者 永峰高志さん(ヴァイオリン)、五郎部俊朗さん(テノール)、菅原潤さん(フルート・ピッコロ)、三木香代さん(ピアノ)
- 入場料 ▷一般=1,000円 ▷学生(小学生から高校生まで)=500円
- チケット販売場所 生涯学習センター「宮若リコリス」、若宮コミュニティセンター「ハートフル」
- ※ 販売時間は平日の午前9時から午後5時まで。「チケットぴあ」を使い、コンビニエンスストアなどでも購入できます。
- 問い合わせ 本庁社会教育・文化推進係 ☎32・3210

## 04 市内からは宮若東、宮若西の両中学校が参加 第1回JA直鞍音楽祭

JA直鞍が地域貢献活動として初開催するイベントです。直鞍地区の保育園児から高校生までが参加して、吹奏楽や和太鼓、合唱などを披露します。

- とき 1月28日回、午前11時から
- ※ 終演は午後3時30分の予定です。各団体の出演時間は、JA直鞍のホームページをご覧ください。
- ところ ユメニティのおがた 大ホール
- 問い合わせ JA直鞍音楽祭実行委員会 ☎24・2311

## 05 県内60市町村中19位の好成績 第9回市町村対抗福岡駅伝で 市民ランナーが力走

11月20日に筑後市で行われた市町村対抗福岡駅伝で、宮若市チームが28.9キロの9区間を1時間40分29秒で駆け抜け、19位の好成績を残しました。

来年は節目の第10回目の大会を迎えます。興味がある人はぜひエントリーしてみてください。

## いきいきスポーツクラブに参加してみよう！

「いきいきスポーツクラブ」は、スポーツを楽しみながら、健康で明るく、充実した生活を送ることを目的に活動をしています。

健康体操教室 / 子ども体操教室 / バドミントン教室 / 親子バドミントン教室 / スポーツ吹矢教室  
ウォーキング教室 / リンパヨガ教室 / 若さを保つ運動教室 / 産後ママのゆった〜りストレッチ教室

● 問い合わせ いきいきスポーツクラブ事務局 ☎090・7446・8686 (三嶋)

### 親子バドミントン教室

現在は小学2年生から中学3年生までのお子さんが参加しています。軽い筋力トレーニングなどもあり、さまざまな動きで体の使い方を養うことができる、初心者にもおすすめの教室です。

- とき 毎週土曜日、午後2時から3時30分まで
- ところ 市民体育館(中央公民館若宮分館横)

### バドミントン教室

基礎練習やダブルス試合を行い、参加者とコミュニケーションを取りながら楽しく参加できる教室です。肩こりや体の痛みの予防や改善にもつながるのでおすすめです。

- とき 毎週金曜日、午後1時から3時30分まで
- ところ B&G海洋センター、市民体育館(中央公民館若宮分館横)



### 新規開設！産後ママのゆった〜りストレッチ教室



- とき 1月13日回、27日回、午前10時から11時まで
- ところ 中央公民館若宮分館 講堂
- 対象 産後4カ月から12カ月までのお母さん
- 申込み・問い合わせ いきいきスポーツクラブ(作本) ☎080・3955・6823

## 第77回 直鞍一周駅伝競走大会

● とき 1月22日回

今年で七十七回目を迎える直鞍一周駅伝競走大会。二市二町の七区間、総距離約三十七キロを駆け抜けます。

今年のスタート・ゴールは小竹町中央公民館で市内では、宮若リコリス前が第四中継所、光陵小学校前が第五中継所になっています。ぜひ沿道で声援を送ってください。

- とき 1月22日回、午前10時スタート
- 問い合わせ 宮若市体育協会 ☎34・7650、本庁公民館・スポーツ振興係 ☎32・0123

光陵グリーンスタジアム・西鞍の丘芝生フィールド 主な大会予定(天候や新型コロナウイルスの影響などにより中止になる場合があります)

西鞍の丘芝生フィールド(☎54・0207) 2月25日回、26日回 NBX九州チャレンジカップ2023(少年サッカー大会)



『湊かなえのことは結び』

著者 ▶ 湊かなえ  
出版 ▶ 角川春樹事務所  
配架場所 ▶ リコリス本館・一般書架

イヤミスの女王と呼ばれる著者が大阪 FM で担当したラジオ番組が1冊の本に。折しも放送時期は世界中がコロナ禍により暗い雰囲気。湊さんは作家がパーソナリティーをやるからには、何か面白いことがしたいと、自分が書いた物語の続編を投稿してもらって「みんなで短編小説」、24色の色別にエッセイや短編をつづった「ことは結びパレット」、気になる言葉を集めた「ことはばの時間」などのコーナーを企画。この本を読むと、2年前の大変だったコロナ禍でラジオを聴いているような気分になります。



毎月発売される新刊の中から  
図書司書セレクトの本をお届けします。  
新刊チェックの参考にどうぞ。

↓ 注目の  
新刊情報

『歴史を拓いた明治のドレス』

著者 ▶ 吉原康和  
出版 ▶ G.B.

日本が明治時代を迎え、あらゆる面で近代化を進める中で和装から洋装に変化した点に着目。明治期に実際に着用されたドレスも紹介されています。



『いまさら聞けない箸の持ち方レッスン』

著者 ▶ 中原麻衣子  
出版 ▶ 主婦の友社

箸は、つかむ握るではなく自然に「はさまる」が正解。婚活、就職、受験など箸の持ち方で人生が変わったと反響がある予約が取れない先生の本です。



『SCRAP BOOK』

著者 ▶ 引田かおり  
出版 ▶ 清流出版

博多育ちの著者が日々暮らしの中のいろいろを写真に撮り、1冊の本にまとめました。暮らしの中のヒントや工夫を生活に取り入れてみませんか？



『あずきがゆばあさんと トラ』

絵 ▶ ベクヒナ  
出版 ▶ 偕成社

あずきがゆばあさんから「あずきがゆ」を食べさせてもらった栗やすっぱん。彼らが虎からおばあさんを守ってくれる韓国の教科書にも載る昔話です。



『よるのあいだに…』

文 ▶ ポリー・フェイバー  
出版 ▶ BL出版

朝から夕方まで、多くの人が仕事をしています。実は夜もいろんな人が仕事をしています。一日をみんなで支え合っていると感謝できる絵本です。



『世界にたったひとつの生き物ストーンアート』

著作者 ▶ Akie  
出版 ▶ 小学館

道や山、河原などに落ちている石に生き物を描くストーンアート。思わず本物と間違えるくらいの作品を集めた一冊です。



本好きなあなたがおすすめの1冊を紹介するコーナーです。

第103回 私の1冊

▶ おすすめする人 鈴木 心晴さん (7歳)、勇晴さん (3歳)

「色々な動物がパンダになってるのが可愛い」と『よるだけパンダ』を紹介してくれたのは心晴さん。勇晴さんは「郵便やさんの赤い車がかっこいい」と『くるま！くるま！』を紹介するま！くるま！を紹介。心晴さんは、「毎日友達と鉄棒してるよ」と学校での様子を教えてくださいました。勇晴さんは最近恐竜にハマっているようで、恐竜ごっこが大好きなんだそう。毎月二回も図書館に来る二人は、毎日日本を読んでいるから寝るんだとか。これからも図書館で、たくさん本の出会いがあるね。



この本を読んで、あなたも  
ヘアドネーションに  
チャレンジしてみませんか

病気の治療などで髪を失った子どものために、医療用ウィッグを贈る活動を普及している宮若ライオンズクラブから、市立図書館と市内各小中学校へ、本を寄贈していただきました。

伊藤太志会長(右2)は、「ウィッグを作るには一定の長さが必要で、何十人もの髪の毛が必要になります。この本を通じて1人でも多くの人に協力してもらえることを願っています」と、語ります。

この本は、福岡県美容生活衛生同業組合を通じて市内協力店舗にも配架される予定です。この機会に本を通じてヘアドネーションのことを深く知って、行動に移してみませんか。



宮若ライオンズクラブから  
図書館・小中学校へ  
本を寄贈していただきました



ヘアドネーションができる  
市内の美容室・理髪店

- さとう美容室(磯光) ☎32・2421
- ひさ美容室(宮田) ☎32・2847
- ビューティーサロンたんぽぽ(磯光) ☎33・3013
- サロンド花世(福丸) ☎52・1752
- カッティング・アート・BEE(龍徳) ☎32・1878
- サロン・ド・カトレア(宮田) ☎32・2169
- ヘア・スペース cli/yer(本城) ☎33・3455
- こぞの美容室(宮田) ☎32・0285
- ばあまやさん びぼっと(長井鶴) ☎32・3573
- Hair Make fleur(福丸) ☎52・2660
- ピープル美容室(宮田) ☎32・1688
- 美容室もげか(山口) ☎52・2644

「31センチの約束」

小学校4年生の主人公が、親友の病気をきっかけに自分の髪の毛を伸ばしてウィッグ用に寄付する姿が描かれています。髪の毛の寄付には原則31センチの長さが必要とされることが書名の由来で、小児がん患者の支援を行う団体が本の制作を企画しました。内容も絵やイラストなどが多く、子どもでも読みやすくなっています。

Information

●おはなし会 ※事前申込みが必要です。事前に図書館へお願いします。

1月7日(日) 午前11時から リコリス本館 図書司書が担当

1月12日(金) 午前10時45分から リコリス本館 乳幼児おはなし会“おひざでだっこ”

1月21日(日) 午後3時から ハートフル分館 図書司書が担当

1月28日(日) 午後2時から リコリス本館 ボランティア「ふぉーG」が担当

●朝のおながく図書館 1月4日(日)、14日(日)、19日(金)、31日(日) 午前9時50分から10時10分まで

●休館日 1月1日(日)~3日(火)、10日(火)、16日(火)、23日(火)、26日(金)、30日(日)

【図書館利用時のお願い】

- ① マスクの着用(未就学児以外)
- ② 入り口にある消毒液での手指の消毒
- ③ 発熱やせきなど、体調不良がある時の入館自粛

※館内の換気のため、窓を開放することがあります。そのため、館内が寒い場合がありますが、ご理解をお願いします。





みやわか  
M for More. Info

確定申告・所得税還付申告

## 直方税務署と市内2カ所で 確定申告を受け付けます

● 予約・問い合わせ 本庁市民税係 ☎ 32・0513

- **市内での申告相談**
- **とき** 2月14日頃から3月15日頃まで(平日のみ)、午前9時から11時30分まで、午後1時から4時まで
- **ところ** ▼2月14日頃から21日頃まで⇒マリールホール宮田
- ▼2月22日頃から3月15日頃まで⇒若宮コミュニティ

### 市内での申告相談

- **とき** 2月16日頃から3月15日頃まで(平日のみ)、午前9時から午後4時まで
- **ところ** 直方税務署 ☎ 27・0880

※国税庁の公式LINEで予約が必要です。(電話予約は不可)



国税庁LINE

### 直方税務署での 申告相談

**確定申告**を直方税務署と市内2カ所を受付けます。詳細は、今月の広報に掲載しているチラシを確認してください。

マイナンバーカードと対応のスマートフォンを持っている場合は、スマートフォンで申告できます。マイナンバーカードや識別番号を持っていない人も、国税庁の「確定申告書等作成コーナー」で申告書を作成・印刷し、郵送で申告できます。

待ち時間なくスムーズに申告できますので、積極的にご利用ください。



### 電子申告・郵送申告を ご利用ください

ティセンター「ハートフル」多目的ホール ※地区割などの詳細は今月号に同封のチラシに掲載しています。状況により早めに受付を終了する場合があります。整理券は各日午前8時30分から配布します。



みやわか  
M for More. Info

自動車安全装置への補助

## 【新車対象の補助金受付は3月31日まで】 高齢者運転車の新車購入や安全装置設置へ補助を行います

● 申込み・問い合わせ 本庁高齢者福祉係 ☎ 32・0515

- **対象車両** ▼衝突被害軽減ブレーキとペダル踏み間違い時加速抑制装置
- **対象** ▼新車登録日において市内に住所がある満六十五歳以上の人 ▼購入する対象車の車検証に記載されている使用者 ▼市税などの滞納がない人など

### 新車購入への補助

新車対象の補助金受付は3月31日(金)で終了します。対象となる人はお早めに申請してください。



対象になるか分からない場合は、購入・設置前にお問い合わせください。

- **申請期限・方法** 申請期限 新車登録日から三カ月以内
- **補助額** 購入・設置費用の二分の一(千円未満切り捨て、上限三万円、一人一台まで)
- **申請方法** 申請期限までに必要書類を本庁高齢者福祉係へ提出してください。(郵送は不可)

### 既所有車への補助

対象 ▼市内に住所がある満六十五歳以上の人 ▼所有する対象車の車検証に記載されている使用者 ▼市税などの滞納がない人など

● **補助額** 三万円(一人一台まで)

**高齢者**の安全運転や交通事故の防止、被害軽減へつなげるため、安全装置搭載の新車購入や現在使用する車への安全装置購入・設置費用を補助しています。国のサポカー補助金制度を受けた人は対象外です。

### 既所有車への補助

を搭載している車 ▼自家用として使う車 事業用は対象外など



みやわか  
M for More. Info

民生委員・児童委員、主任児童委員

## 地域福祉の向上へ 民生委員・児童委員を紹介します

● 問い合わせ 本庁地域福祉係 ☎ 32・0562



12月15日に民生委員・児童委員感謝状と委嘱状の伝達式を行い、式の中では18年間委員を務めた安部勝洋さんが退任者を代表してあいさつしました。

**地域**における相談、支援のボランティア。それが民生委員・児童委員です。12月の改選で新しい委員が決まりました。

● **主な活動内容** ▼相手の立場に立った親身な相談対応 ▼社会福祉の制度やサービスについての情報提供 ▼行政機関や施設などへの連絡など、必要な対応を促すパイプ役 ▼住民の福祉需要への対応や支援

### 民生委員・児童委員、主任児童委員名簿

民生委員・児童委員名簿	
担当地区	名前
太蔵東区	古野征子
太蔵中区	東 雅子
太蔵西区	中里とも子
太蔵南区	佐藤雅通
桐野東区	榊原弘美
脇野	菅原勝子
千石	有吉武雄
岩淵	瓜生弘子
生見	井上靖子
所田	國房正義
長井鶴南	山口公代
長井鶴北	添田美矢子
碓口・板深	榎本賢六
上大隈東	金川ムツ子
上大隈中	村上正實
上大隈西	大森フミ代
磯光	坂本 聡
埴安	平田暉美子
菅牟田	佐藤りえ子
天竺下	齋藤幸枝
日陽	渡邊初子
松尾	麻生秀子
東町1～5丁目	長谷川征子
東町6～8、10丁目・団地	藤本もと子
東町9、11～13丁目	久保 猛
水町・桃山	桂きよみ

担当地区	名前
百合野団地	原田鶴代
白百合団地	平島富美子
龍徳川東	松井政信
龍徳川西	安田テルヨ
芹田	有吉勝志
上有木	齊藤文子
内山	春田政明
倉久	有吉文香
四郎丸	古野千枝子
飯之倉	清水幸太郎
ニュータウン杉坂三葉区・愛宕	関岡真理
あけぼの団地	岩本俊秋
樺原	石原正博
和の里団地・毛勝	櫻木 勝
陽の浦団地向陽団地	村岡美千代
勝負尻	藤松光男
大之浦東南部南区宮田団地	春田孝志
上町	佐藤定子
光陵ワンダー	葉山忠夫

主任児童委員名簿	
担当地区	名前
全宮田地区	友安隆雄
全宮田地区	宇野千恵
全宮田地区	後藤尚子

担当地区	名前
福丸 東町	春田博子
福丸 本町	馬場順子
福丸 錦町	末吉孝一
金生	安永俊子
原田	安田真理子
金丸上	穴井知子
金丸下	岩見智子
八幡台	大塚佳夫
水原	岩見幸則
浅ヶ谷・畑	毛利清美
野中・里・小原	井川 勇
沼口	塩川尚子
宮永・黒丸	安永延子
稲光	北原光昭
平・高野	岩見美恵
竹原	赤星幸好
黒目	藤嶋 厚
小伏	山近艶子
脇田上	寶部文香
脇田下	大村昭彦
湯原	古江麻子
下	萱嶋勝彦
日吉	清水千鶴

若宮地区	全若宮地区	浦邊真知子
------	-------	-------



みやわか M for More. Info

空き家の適切管理

### 空き家などは適切に管理してください

● 問い合わせ 本庁建築都市係 ☎ 32・0955

- 登録方法 市公式ホームページにある「空き家・空き家バンク」ページから登録してください。市公式ホームページの「空き家バンク」ページなどで紹介し、空き家の購入や賃貸を希望する人とマッチングします。
- 登録のメリット
  - ▼市公式ホームページから全国へ発信できる
  - ▼不動産業者が取り扱わない物件でも売れる可能性がある
- 売却や賃貸を希望する空き家を市に登録した後、市公式ホームページの「空き家バンク」ページなどで紹介し、空き家の購入や賃貸を希望する人とマッチングします。

- 近 年、市役所への空き家に関する相談が増加しています。
- 空家バンクとは 売却や賃貸を希望する空き家を市に登録した後、市公式ホームページの「空き家バンク」ページなどで紹介し、空き家の購入や賃貸を希望する人とマッチングします。
- 空家サポートセンターもご活用ください



福岡県空家活用サポートセンターは、空き家の利活用に関して豊富な経験を持つ専門相談員が、空き家や将来空家家になりそうな住宅の今後について、相談に応じる公的機関です。

売却・賃貸、相続の相談なども受け付けていて、空き家の最適な活用・処分方法の検討・提案や、相談者の意向に合った安心して依頼できる専門事業者の紹介も行っていますので、ぜひご活用ください。

● 相談・問い合わせ 福岡県空家活用サポートセンター ☎ 092・726・6210



みやわか M for More. Info

資源物拠点回収

### 資源物拠点回収での古着(衣類)回収を再開しました

● 問い合わせ 本庁環境衛生係 ☎ 32・0516

【環境関連 Information】  
日陽環境整備の皆さんが  
環境美化推進功労者等知事表彰を受賞しました



11月30日、磯光の日陽地区で農道や水路などの草刈りや不法投棄監視、景観保全のための植栽、近隣子ども会と協力した生き物調査などを行っている有志団体「日陽環境整備」が、長年の環境美化活動の功績を評価されて表彰を受けました。

市では、再利用・再使用できる資源を集め家庭ごみを削減するために、資源物拠点回収を行っています。

新型コロナウイルスの影響で古着(衣類)の回収を中止していましたが、12月から回収を再開しました。持ち込みの際は、透明な袋に衣類を入れてお持ち込みください。

● 実施日 ▼第一・三日曜日  
日11から日13  
▼第二・四日曜日  
本庁舎西側駐車場、若宮コミュニティセンター「ハートフル」

「ごみを出そうとした時に、「どの袋に入れたらいいんだろう?」「粗大ごみの回収日はいつ?」などと悩んだことはありませんか。市公式LINEと友達になると、トーク画面下部から正しいごみの出し方や、ごみ収集表などが簡単に確認できます。左下のQRコードを読み取るか、友だちページから「宮若市」と検索して、友だち追加してください。



みやわか M for More. Info

自治会加入

### 地域で人と人とのつながりを大切に自治会に加入しよう

● 問い合わせ 本庁地域振興係 ☎ 32・0773

自治会とは「町内会」「行政区」などとも呼ばれ、隣近所に住む人たちが自主的に運営している最も身近な住民自治組織です。市内には七十六自治会があり、その地域の住民が日ごろから連帯感を深め、情報交換や地域の課題の解決などを行い、ふれあいのある快適なまちづくりを目指して活動しています。

なぜ自治会が必要なの?

皆さんにとって身近な組織である自治会は、生活に密着した活動や地域をつなぐ活動を行っていきま。地域のつながりを強めることで、住みよい地域ができ、災害時の助け合いもスムーズに行うことができます。

また、市では皆さんとの協働のまちづくりを目指しています。市の職員だけでなく地域の課題や必要に応じた活動を行うのは難しく、その活動内容にも限りがあります。そこで、各自治会と市と

お気軽にお問い合わせください  
自治会に関する疑問・相談・加入に関するお問い合わせは、本庁地域振興係へお願いします。☎32・0773



が連携し、共により良い地域づくりを目指していくことが必要になります。

加入するとこんなメリットが!

「通常の生活ではかかわることの少ない近所、地域の人と面識や交流ができる」、「子ども会活動などを通じて、子ども同士の横のつながり、縦のつながりができる」など、隣近所の皆さんと知り合いになることで安心して暮らすことのできる環境を築くことができます。

デメリットのみを考えるのではなく、住みよい地域にしていくために、積極的に地域づくりに参加していくことが大切です。



みやわか M for More. Info

マイナンバーカードを作りませんか

### 【今なら特典で市指定ごみ袋を配布中】マイナンバーカードを作りませんか

● 申請・問い合わせ 本庁市民係 ☎ 32・0514

市公式LINEを友だち追加すると  
申請・受取予約ができます  
(木曜・土曜時間外分、ハートフルは申請のみ)



子育て情報検索はここから

マイナンバーカードの申請特典として、新規申請者一人につき市指定の可燃物用ごみ袋(赤)を三袋(三十枚)配布しています。この機会にマイナンバーカードを作ってみませんか。

今月もハートフルに臨時窓口を設けます

本庁市民係 ☎ 32・0514  
4へ予約してください。当日は、本人確認、顔写真撮影を行います。

● とき 1月13日(金)、20日(金) 午後1時から4時まで (二人15分程度)

● ところ 若宮コミュニティセンター「ハートフル」

市役所が開庁していない休日でも手続きができますので、ぜひご利用ください。

● 市内の携帯ショップ

▼auショップ (午前10時から午後7時30分まで)

▼ドコモショップ (午前10時から午後6時まで)

▼ソフトバンクショップ (午前10時から午後7時まで)

\*カードの受取場所は市役所です。

ティセンター「ハートフル」会議室  
● 予約締切 開設日前日の午後5時

申請は携帯ショップでもできます



みやわか  
M for More Info

学童保育所入所申込

## 令和5年度 学童保育所の入所申込を受け付けます

● 問い合わせ 本庁子育て支援係 ☎ 32・0517

### 対象学童・定員・連絡先

各連絡先へは、学童保育所の開所時間である平日午後1時30分から6時30分まで、土曜日・学校長期休暇期間は午前8時から午後6時までの間にご連絡ください。

学童名	定員	連絡先
宮田南学童保育所 (宮田南小学校内)	70人 (40人クラス、30人クラス)	☎090・4581・3563 ☎080・9105・0466
宮田北学童保育所	80人(40人クラス×2) ※申込が40人以下の場合は1クラス	☎090・4581・7177 ☎080・9143・1506
光陵学童保育所 (光陵小学校横)	90人 (35人クラス×2、20人クラス×1)	☎090・7451・3485 ☎070・1946・0193 ☎090・7451・5004
宮若西学童保育所	120人(40人クラス×3) ※申込が80人以下の場合は2クラス	☎090・7451・8700 ☎080・9101・3973 ☎090・7451・5639

# 学

童保育所は、保護者が仕事などで昼間に家庭にいない児童向けの場所です。放課後に学童施設を利用して学びや生活の場を与え、健全な育成を行います。

● **入所時期** 4月1日から

● **対象** 小学校に在学し、放課後から午後5時頃まで、帰宅しても保護者がいない児童

● **申込締切** 2月10日(金)

● **申込先** 本庁子育て支援係、支所市民窓口係、宮若市社会福祉協議会、入所希望の学童保育所

● **入所の決定方法** 申込みが定員を上回った場合は、保育の必要性や学年(低学年を優先)などを審査し選択します。



みやわか  
M for More Info

水道管防寒対策

## 水道管の凍結、破裂を防ぐために寒さ対策をお願いします

● 問い合わせ 本庁水道課業務係 ☎ 32・1005



対策をして水道管の破損を防ぎましょう。

### 凍結を防ぐには

厚手の布や発泡スチロール系の保温チューブなどを水道管に巻き、その上にビニールテープなどを巻いて保温します。保温チューブはホームセンターなどで販売しています。給湯器などは、各機器の凍結防止マニュアルをご確認ください。

万が一、水道管が破裂した場合は、メーターボックス内の止水栓を閉め、水を止めてください。宅内の水道管は市役所では修理ができませんので、市指定の給水装置工事業者へ修理を依頼してください。詳しい内容は、本庁水道課へお問い合わせください。

### 水道管が凍ってしまった場合

自然にとけるのを待つが、タオルなどを巻き付けてぬるま湯をゆっくりかけてください。熱湯をかけると水道管が破裂するおそれがあります。

凍結しやすい水道管の特徴は、屋外でむきだしになっているもの、家の北側にあり太陽があたらない場所にあるもの、風当たりが強い場所にあるものです。

# 冬

は水道管や水道メーターの水が凍って水が出なくなったり、破裂したりしやすくなります。

凍結して破損すると、所有者が修理費用を負担しなければなりません。寒さに備え、水道管にも防寒対策を行いましょ。

### 空き家の水道管にもご注意ください

凍結による水道管の破裂だけでなく、老朽化などで水道管から漏水し、気づかず料金が高額になった事例もあります。

漏水かどうか確認するには、家の蛇口を全部閉めてから水道メーターを見てください。内部にあるパイロットが回転していたら漏水の可能性があります。



みやわか  
M for More Info

就学援助受付

## 令和5年度就学援助の受付を始めます

● 問い合わせ 本庁学校教育係 ☎ 32・1007

### 支給予定額

校種	学年	学用品費(月額)	給食費(月額)
小学校	1年生	1,060円 (3月のみ1,030円)	4,000円
	2~6年生	1,280円 (3月のみ1,100円)	
中学校	1年生	2,080円 (3月のみ1,930円)	4,500円
	2・3年生	2,300円 (3月のみ2,000円)	

※ その他、新入学用品費、修学旅行費なども支給の対象です。  
※ 生活保護を受けている世帯は就学援助費の一部が対象となります。その場合、申請は不要です。また、世帯の所得により審査を行うため、受給できないこともあります。

# 経

済的理由で就学が困難と認められる小学校・中学校の児童生徒に対して、学用品費や給食費などの援助をする就学援助制度を設けています。

● **対象者** 次の①②のいずれかに該当し、生活保護受給に準ずる程度に困窮していると認められる世帯の児童・生徒

①市内の小中学校に通う児童・生徒

②市内に住民票があり、県立中学校に通う生徒

● **申請期間** 1月17日(金)から4月28日(金)まで(4月分からは受給できません)

● **必要書類** 又令和5年度就学援助申請書▽最新の所得証明書(令和4年1月1日に宮若市に住民票がある人は不要)▽お子さん名義の通帳(お子さんの口座への振込みを希望する場合)

● **申請場所** 本庁学校教育係

● **必要書類** 又令和5年度就学援助申請書▽最新の所得証明書(令和4年1月1日に宮若市に住民票がある人は不要)▽お子さん名義の通帳(お子さんの口座への振込みを希望する場合)

● **申請場所** 本庁学校教育係



みやわか  
M for More Info

新入学用品費支給

## 就学援助費の新入学用品費を入学前に支給します

● 問い合わせ 本庁学校教育係 ☎ 32・1007

# 条

件を満たす人で、1月中旬に就学援助を申請した世帯へ、就学援助費の新入学用品費を入学前(3月中旬)に支給します。

● **対象** 次の条件を全て満たす人

①令和5年1月に市内に居住している人

②お子さんが令和5年4月に市内の小・中学校に入学する人(市内に住民票があり、県立中学校へ入学する生徒も含む)

③就学援助の支給要件に該当する人(世帯の所得により審査があるため、受給できない場合もあり)

④生活保護を受けていない人

● **支給額(予定)** 小学一年生Ⅱ五万一千六十円▽中学一年生Ⅱ六万円

● **申請期間** 1月17日(金)から31日(金)まで

● **申請場所** 本庁学校教育係

● **必要書類** 又令和5年度就学援助申請書▽最新の所得証明書(令和4年1月1日に宮若市に住民票がある人は不要)▽お子さん名義の通帳



入学前支給を希望する人は1月31日(金)までに手続きをしてください。

### 申請時の注意

2月以降に申請した場合、入学後の5月中旬に他の就学援助費と一緒に指定の口座へ振込みます。また、入学後に支給を希望する場合も、4月28日(金)までに申請を行わないと、新入学用品費が支給されませんのでご注意ください。

市内の小・中学校入学前に市外へ転出する可能性がある人は申請を行わないでください。今回認定を受け、新入学用品費が支給された後、市外に転出し市内の学校に入学しなかった場合は、返還の必要はありませんが、新入学用品費を支給している旨を転出先市町村へ通知します。

**試験**  
examination information

**自衛官等採用試験**

福岡県 自衛官募集 

- 詳細はお問い合わせください。
- 種目 自衛官候補生
  - 資格 18歳以上33歳未満の人
  - 申込締切 1月10日
  - お問い合わせ 自衛隊飯塚地域事務所 ☎0948・22・4847

**鞍手高校定時制課程も対象  
定時制高校入試特例措置**



福岡県立高校定時制課程では、通常の学力検査だけでなく、満20歳以上の入学希望者に、学力検査を行わず、作文で選抜を行う特例措置があります。

- 希望者は志願先の高校で願書を受け取り、受付期間中に提出してください。
- 願書受付期間 2月13日頃から20日頃まで(20日頃は正午まで)
  - お問い合わせ 福岡県高校教育課 ☎092・643・3904

**その他**  
others information

**失業率や雇用状況を調べるために調査を行っています**

総務省と福岡県が、雇用や失業の実態を調査する「労働力調査」を行います。重要な統計調査ですので、調査員が自宅に訪問した際は、回答にご協力をお願いします。

- 調査期間 1月から5月まで
- 対象地域 上大隈西・杉坂団地・長井鶴の各地域の一部
- お問い合わせ 福岡県調査統計課 ☎092・651・1111

**下水道排水設備責任技術者の登録が始まります【新規・継続】**

申請用紙は本庁下水道課管理係の窓口で配布しています。

- 受付期間 1月10日頃から20日頃まで
- 登録申請 責任技術者登録申請書
- 提出書類 ▷共通=住民票の写し、写真2枚(3カ月以内に撮影)▷新規者=責任技術者試験合格証の写しや他自治体交付の技術者証の写し▷更新者=責任技術者証および更新講習修了証の写し
- 登録手数料 ▷新規=2,000円▷更新=1,000円
- 提出・問い合わせ 本庁下水道課管理係 ☎32・3159

**消費税インボイス制度説明会**

直方税務署 インボイス説明会 

- とき 1月24日(日)、午前10時から(概要編)、午後2時から(導入編)
- ところ 直方税務署
- 対象 ▷概要編=インボイス制度全般を知りたい人▷導入編=消費税の仕組みから知りたい人
- 定員 各回20人(先着順)
- 予約・問い合わせ 直方税務署 ☎22・0880

**地域福祉計画に関するアンケート回答にご協力を**

地域福祉の基本的方針などを定める「第2期宮若市地域福祉計画」を策定するために、日常の現状や地域福祉に関するアンケート調査を行っています。

対象となる人(20歳以上の市民)には調査票をお送りしています。ウェブか郵送のどちらかで回答をお願いします。



回答用  
QRコード

- 回答期限 1月11日(日)
- お問い合わせ 本庁地域福祉係 ☎32・0562

**ベビーとママの子育てが  
楽しくなる講座  
「はじめのはじめのいっぽ」**



はじめて子育てをするママのための子育てが楽しくなる講座です。ベビーマッサージやあやし歌などをみんなでおぼえます。

- とき ▷個別インタビュー=1月30日(日)▷講座=2月6日(日)から3月13日(日)までの毎週月曜日、午前10時から正午まで(全6回)
- ところ 子育て支援センターさくらば裏「ほのぼのルーム」
- 対象 市内在住で第1子が生後2カ月から4カ月の赤ちゃんとお母様  
※対象者には案内を送付します。
- 申込締切 1月13日(日)
- 申込み・問い合わせ 本庁子育て支援係 ☎32・0517

**10,220円で  
農地の賃借料情報**

宮若市で令和4年中に締結された農地の平均賃借料は、1反(10a)あたり10,220円です。この賃借料はあくまで目安です。具体的な賃借料の額は、貸し手と借り手の双方で話し合いの上、決定してください。

- お問い合わせ 農業委員会事務局 ☎32・3553

**公共下水道整備に関するアンケートにご協力を**

市の下水道事業開始から20年が経過していることから、最適な整備計画の見直しを行うために、下水道計画区域のうち下水道が整備されていない地域の皆さんへアンケートをお送りします。1月中旬頃にお送りしますので、回答にご協力をお願いします。

- お問い合わせ 本庁下水道課 ☎32・3159

**【最低賃金は時給900円】  
特定最低賃金が改定されました**

10月1日に福岡県最低賃金が改定され、時給900円となりました。また、一部業種の特定最低賃金は12月10日から次の金額に改定されました。

- 特定最低賃金(時給) ▷製鉄業、製鋼・製鋼圧延業、鋼材製造業=1,010円▷自動車(新車)小売業、輸送用機械器具製造業=987円▷電子部品・デバイス・電子回路、電気機械器具、情報通信機械器具製造業=977円▷百貨店、総合スーパー=900円
- お問い合わせ 福岡労働局監督課賃金室 ☎092・411・4578

**ひとり親家庭へ生活資金や  
修学資金などを貸し付けます**



福岡県の事業として、母子・父子家庭の親に対して、生活安定と家庭の福祉のために、無利子か低利子で各種資金を貸し付けます。

- 詳細は、県公式ホームページをご覧ください。
- お問い合わせ 嘉穂・鞍手保健福祉環境事務所 ☎22・5692

**一緒に学ぼう！みやわか日本語教室を行います**

日本語を勉強したい人向けの教室です。一緒に日本語を学びませんか。地域や職場などで外国人と関わりのある人は、ぜひこの教室をご紹介します。

- 実施日 1月28日(日)、2月11日(日)、25日(日)、3月11日(日)、25日(日)
- 実施時間 ▷1月28日(日)=午前10時から11時30分まで▷2月11日(日)、25日(日)、3月11日(日)、25日(日)=午後1時30分から3時まで
- ところ 中央公民館2階 学習室
- 参加費 1回100円(参加時は鉛筆と消しゴムを持ってきてください)
- 申込み・問い合わせ 育ちと学びの応援団(赤星) ☎090・7813・4727、(メール) sodachi2020@gmail.com



**1月10日は「110番の日」  
不要不急の通報はやめましょう**

110番は緊急通報専用電話です。不要不急な利用は、1分1秒を争う緊急な事件への対応を遅らせる原因となります。相談事は#9110へおかけください。

- お問い合わせ 直方警察署 ☎22・0110

**フォトコンテスト応募受付中  
【メールでも受け付けています】**

市と観光協会が主催する「宮若市Instagramフォトコンテスト2022」。



今回は、「#絶景宮若 #絶品宮若」をテーマに宮若で撮影した写真を募集しています。皆さんのご応募をお待ちしています。

- 応募方法 Instagram かメールで応募できます。詳しくはQRコードからご確認ください。
- 応募締切 1月22日(日)
- お問い合わせ 本庁秘書広報係 ☎32・0512



**2月 保健事業カレンダー**

- 1日(日) **すくすく相談(要予約)**  
: マタニティー相談(要予約)  
受付は午前10時~11時
- 2日(日) **にこにこ運動教室(要予約)**  
午後1時30分~2時30分
- 6日(金) **にこにこ運動教室(要予約)**  
午前10時~11時
- 7日(土) **4カ月児健診**  
受付は午後1時~
- 13日(木) **にこにこ運動教室(要予約)**  
午前10時~11時
- 14日(金) **総合健診(事前予約者のみ)**  
午前8時30分~10時30分
- 15日(土) **総合健診(事前予約者のみ)**  
午前8時30分~10時30分
- 16日(日) **にこにこ運動教室(要予約)**  
午後1時30分~2時30分
- 17日(金) **離乳食教室(後期・要予約)**  
午前10時~正午
- 21日(火) **3歳児健診**  
受付は午後1時~
- 28日(火) **7カ月児健診**  
受付は午後1時~

場所は、すべて保健センターパレットです。

妊娠がわかったら早めに  
母子手帳の交付を受けましょう。

医療機関で発行された妊娠届出書を本庁健康対策係までお持ちください。交付時間での来所が難しい場合はご相談ください。

- お問い合わせ 本庁健康対策係 ☎32・1177

**情報確認ダイヤル**

**防災行政無線  
放送内容フリーダイヤル**  
☎0800・200・9945  
**火災案内ダイヤル**  
☎32・3211



**納期**  
tax・premium information

**今月の納期【1月】**

- 期限内納付をお願いします。
  - 市県民税 第4期
  - 国民健康保険税 第7期
  - 後期高齢者医療保険料 第7期
  - 納期限 1月31日頃まで
  - 口座振替日 1月25日頃
- 納期限内に納付しなかった場合、督促状を発送します。その後の納付には、100円の手数料が必要です。
- また、納期限の翌日から、延滞金が発生します。(最初の1カ月は年利2.4%、以降8.7%)

**【12月26日納期限分をお忘れなく】**

固定資産税第3期、国民健康保険税・後期高齢者医療保険料の第6期の納期限は12月26日頃です。

納付がない時は、差し押さえなどの滞処分を行うこととなりますので、必ず納付してください。

**【納税には便利な口座振替を】**

一度口座振替の手続きを行うと、納期ごとに窓口へ行く必要がなくなるため便利です。

口座振替依頼書は市内の各金融機関に設置しています。手続きは納期限内に余裕を持って行ってください。

- 問い合わせ 本庁納税管理係 ☎32・1008

**償却資産の申告が必要です**

事業を営んでいる人などの事業用資産は固定資産税の対象となります。令和5年1月1日時点の資産内容を申告する必要があります。(事業を廃止した場合も必要です)

- 申告期限 1月31日頃
- 問い合わせ 本庁資産税係 ☎32・0513

**滅失家屋の届出をお忘れなく**

固定資産税の賦課期日は毎年1月1日です。令和4年中に家屋を取り壊した人は届け出が必要となります。

ただし、昨年中に法務局で滅失登記をした人は必要ありません。早めの手続きをお願いします。

- 問い合わせ 本庁資産税係 ☎32・0513

**下水道受益者負担金の納付をお忘れなく**

下水道供用開始区域の土地の所有者などに、建設費の一部を受益者負担金として負担いただいています。

今回は第4期目の納期です。期限内に納付をお願いします。

- 納期限 1月31日頃
- 問い合わせ 本庁下水道課管理係 ☎32・3159

**相談**  
consult information

**行政書士による無料相談会**



「住民の暮らしと財産」をテーマに、相続や遺言、成年後見、消費者問題などの相談に応じます。秘密は厳守します。

- とき 1月22日回、午後1時から4時まで
- ところ 生涯学習センター「宮若リコリス」第3研修室
- 問い合わせ アソシエイツ宮若 華村公一事務所 ☎42・3955

**福岡県弁護士会による 県下一斉無料法律相談会**

福岡県弁護士会 法律相談

- とき 2月1日頃から14日頃まで
- 相談時間 1人30分
- 予約期間 1月23日頃、午前9時から(予約枠が埋まり次第、受付終了)
- 相談場所・予約・問い合わせ 飯塚法律相談センター ☎0948・28・7555、直方法律相談センター ☎25・0636、田川法律相談センター ☎0947・42・2330

**ファイナンシャルプランニング相談を行います**



家計の支出が多く、税金を払いたいけど払えない人などを対象に、専門家であるファイナンシャルプランナーによる無料相談を受け付けます。(事前予約が必要。1人1時間以内)

- とき 1月18日頃、午前9時から午後8時まで(次回予定は2月16日頃)
- ところ 本庁101会議室
- 問い合わせ 本庁納税管理係 ☎32・1008

**行政相談委員による 無料相談会**

行政サービスや行政の仕組み、手続きに関する相談に応じます。

- とき 1月18日頃、午前10時から午後3時まで
- ところ 生涯学習センター「宮若リコリス」、若宮コミュニティセンター「ハートフル」
- 問い合わせ 本庁総務係 ☎32・0511

**困りごと相談出張相談会**



家計(お金)や仕事に関することなど、生活に困っている人の相談に応じます。事前予約もできます。

- とき 1月31日頃、午前9時から正午まで、午後1時から4時まで
- ところ 若宮コミュニティセンター「ハートフル」
- ※ 困りごと相談室は市役所本庁2階に常設しています、お急ぎの人はこちらをご利用ください。
- 問い合わせ 宮若市困りごと相談室 ☎32・3477

**募集**  
invite information

**市営住宅空家入居者募集**

- 受付期間 2月1日頃から14日頃まで
- 抽選会 3月下旬(予定)
- ※ 募集団地などは2月号で紹介します。(空家住宅がない場合は募集しません)
- 申込み・問い合わせ 本庁住宅管理係 ☎32・0955

**宮若市会計年度任用職員募集**

令和5年度の宮若市会計年度任用職員募集を行います。応募方法や募集期間、勤務条件などは、1月上旬に市公式ホームページに掲載します。

- ※ 会計年度任用職員は、一会計年度で任用する非常勤の地方公務員です。
- 応募・問い合わせ 本庁人事係 ☎32・0511

**介護保険事業計画策定委員会 委員募集**

計画を策定するために委員として会議に参加し、意見する人を募集します。詳細は福岡県介護保険広域連合のホームページをご覧ください。

- 募集期間 2月1日頃から28日頃まで
- 応募・問い合わせ 福岡県介護保険広域連合 ☎092・981・9076

**北九州視覚特別支援学校 入学者募集**

- 応募には医師の診断書(指定様式)が必要です。
- 募集学部 幼稚部、高等部(専攻科 理療科)
- 入学検査 ▷幼稚部=2月17日頃 ▷高等部=3月3日頃
- 募集期間 1月27日頃から2月3日頃まで(2月3日頃は正午まで)
- 問い合わせ 北九州視覚特別支援学校 ☎093・651・5419

**NUMBER INFORMATION** 数字で見る宮若市

●11月30日が基準日

**事故・犯罪** 飲酒運転撲滅

市内交通事故	件数	1月からの累計
物件事故	68件	677件
人身事故	24人	160人

窃盗犯罪内容	件数	1月からの累計
車上ねらい	0件	1件
部品ねらい	0件	1件
乗り物盗	1件	11件
自販機ねらい	0件	0件
空き巣など	0件	12件

**火災** 住宅火災警報器 設置しましたか?

火災種類	件数	1月からの累計
建物火災	1件	8件
その他火災	0件	5件
死者	0人	0人

**ごみ** 第2、第4日曜日は 資源回収の日です

種類	重さ
ごみの量	685,520 キロ
資源回収量	6,121 キロ
1人当たりのごみの量	25.6 キロ

※ ごみ減量目標は総合計画に掲げたもので1人が1カ月に出すごみの量を21.8キロ以内にしようとするものです。

**人の動き**

※ 住民基本台帳法の改正により、外国人登録者数を含む人口情報となっています。

人口	22人 減りました	26,777人
男性	12人 減りました	12,928人
女性	10人 減りました	13,849人
世帯数	23世帯 減りました	13,224世帯
~14歳	11.8%	3,153人
15歳~64歳	52.7%	14,124人
65歳~	35.5%	9,500人
出生	23人	転入 99人
死亡	39人	転出 105人

**LINE** 子育ての不安や悩みを打ち明けませんか  
**「親子のための相談 LINE」を開設しました**

子育ての不安や家族関係の悩みを気軽に相談できるよう、県が主体として運用するLINEを開設しました。

保護者はもちろん、お子さんからの相談も受け付けます。「育児が大変でまとまった相談時間がない」「親がそばにいないので電話では相談しづらい」など、普段相談しづらい環境にある人は、ぜひこのLINEを活用してご相談ください。

- 対応時間 毎日、午前10時から午後8時まで(年末年始は除く)
- 相談の例 「子育てに疲れた、誰かに話を聞いてほしい」「ささいなことで、つい声を荒げてしまう」「両親の仲が悪く、家にいたくない」「親に話を聞いてもらえない」など
- 問い合わせ 福岡県児童家庭課 ☎092・643・3256

QRコード 友達追加用

▶相談はLINEを友達追加した後に画面下部に出てくる「チャット」のボタンを押して必要事項を入力すると始まります。チャットはニックネームで行えるため、匿名での相談もできます。

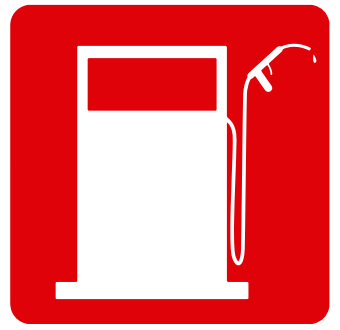

市独自  
原油価格・物価高騰対策

# ガソリンや灯油などの購入に使える 助成券五千円分を 全世帯へ配布します



右の青色ポスターが貼ってある店舗で使えます。  
※おつりは出ませんのでご注意ください。  
※12月19日時点では7店舗ですが、今後店舗が増える可能性があります。



燃料の購入が不要の場合は、  
切り取っていない助成券5枚を宮若米5キロと交換します。  
※希望する場合は3月15日までに本庁商工振興係(☎32・0519)へご連絡をお願いします。  
一度切り取った券を5枚集めたものは対象外です。

市民の生活を支援するため、昨年12月1日時点で市内に住民票があり、現在も居住している全ての世帯へ、燃料費等助成券を配布します。

- 金額 一世帯あたり五千円(千円券×五枚)
- 使用方法 宮若市燃料費等助成券取扱店において、ガソリンや灯油などの燃料の購入の際に利用できます。
- 使用可能店舗 (12月19日時点)
  - ▽太平菱油(龍徳)▽セルフニコニコ倶楽部(龍徳)▽コメリハード&グリーン宮田店(本城・灯油のみ販売)▽金沢石油セルフ宮田SS(本城)▽高宮(宮田)▽南国殖産トヨタ九州北門前給油所(四郎丸)▽JA直轄インター給油所(沼口)
- ※取扱店が追加される可能性がありますので、市公式ホームページなどで随時ご確認ください。
- 使用期限 3月15日(日)
- 配布方法 1月20日(金)までにゆうパック(配布員による手渡し)で世帯主宛に送付します。
- 申込み・問い合わせ 本庁商工振興係 ☎32・0519

【申請期限は1月末、住民税均等割非課税世帯などが対象です】  
価格高騰の影響を受ける世帯へ給付金を支給しています

電 力・ガス・食料品などの価格高騰で、特に家計への影響が大きい低所得世帯(住民税非課税世帯など)を対象に価格高騰緊急支援給付金を支給しています。申請期限は1月末ですので、対象となる人はお忘れのないよう申請してください。

- 給付額 1世帯あたり5万円
- 対象 ① 令和4年度の住民税均等割が非課税である世帯の世帯主  
② 予期せず家計が急変したことで令和4年中の収入が減少し、世帯全員が住民税非課税相当となった世帯  
※ 住民税が課税されている人の扶養親族のみの世帯は対象外です。
- 申請方法 ▶①に該当する世帯=対象と思われる世帯へは確認書(水色)または申請書(白色)送付しています。  
▶②に該当する世帯=申請が必要です。提出書類などの詳細は、市公式ホームページでご確認ください。
- 申請期限 1月31日(日)
- 申請・問い合わせ 価格高騰緊急支援給付金窓口 ☎32・8550

