

宮若 生活

Public Relation Magazine **Miyawaka city**

生涯学習センター
宮若リコリス

10周年

— 生涯学習センター「宮若リコリス」は5月13日で開館10周年を迎えます —



5
2022
NO.196

■ ワクチン接種は早めに済ませましょう

新型コロナウイルスワクチンは、接種後の時間の経過とともにワクチンの有効性が低下することや3回目の接種を行った場合の高い有効性が報告されていることから、以下の方法で追加接種(3回目の接種)を行っています。
 なお、3回目接種後も引き続き基本的な感染対策(三密の回避、マスクの着用、手洗いなど)の徹底をお願いします。
 ※ 内容は4月20日現在のもので、国の方針変更やワクチン供給状況などによって変更になることがあります。

接種可能になる時期（宮若市の場合）

2回目接種完了から **6カ月以上** 過ぎてから

接種券発送時期

2回目接種から6カ月をめどに順次送付しています。2回目接種後に転入した人は、接種券の発行手続きが必要です。2回目接種から6カ月後をめどに、宮若市新型コロナワクチン接種コールセンター(☎0800・200・3730)へご連絡ください。

個別接種（医療機関での接種）

予約受付時間などの詳細は医療機関ごとに異なります。また、12歳から17歳までの人と、18歳以上の人とでは接種可能な医療機関が異なります。

詳細は、接種券に同封するチラシに掲載していますのでご確認ください。

ワクチンは、18歳以上は供給状況に応じてファイザー社製と武田/モデルナ社製のいずれかを使用し、12歳から17歳まではファイザー社製を使用します。

【12歳から17歳までの接種場所（4月20日現在時点）】

▷尾上小児科医院(宮田) ▷けいあいクリニック(宮田)
▷光陵パークサイドクリニック(鶴田)▷しもかわクリニック(磯光)▷杉坂クリニック(宮田)▷千々和耳鼻科医院(本城)▷藤井医院(本城)▷宮田病院(本城)

【18歳以上の接種場所（4月20日現在時点）】

▷有吉病院(上有木)▷尾上小児科医院(宮田)▷けいあいクリニック(宮田)▷光陵パークサイドクリニック(鶴田)▷しもかわクリニック(磯光)▷杉坂クリニック(宮田)▷千々和耳鼻科医院(本城)▷藤井医院(本城)▷宮田病院(本城)

集団接種（18歳以上のみ）

以下の日程で集団接種を行います。自身での来場が難しい場合は、送迎サービスを利用できますので、接種希望日の10日前までにお申し込みください。
 ワクチンは、武田/モデルナ社製を使用します。

実施日	実施場所
5月29日回	マリーホール宮田

- **予約期限** ▶ウェブ＝接種希望日の3日前まで
- ※ 右のQRコードからアクセスできます。
- ▶ **電話**＝接種希望日の10日前まで
- **予約電話** ☎0800・200・3730
(平日、午前8時30分から午後5時15分まで)



広域ワクチン接種（イオンモール直方など）

県が主体となり、イオンモール直方のほか福岡市博多区、行橋市、みやま市に居住地区に関わらず接種できるワクチン接種会場を設けています。

これまでは事前予約が必要でしたが、当日に予約なしでも接種ができるようになりました。ワクチンは、武田/モデルナ社製を使用します。

なお、広域ワクチン接種でも市が発行している接種券と本人確認書類(運転免許証・マイナンバーカードなど)が必要です。忘れずにお持ちください。

- **とき** (5月末までのイオンモール直方での実施日時)
火曜日、木曜日、土曜日の午後1時から6時まで
- ※ 予約していない人は午後5時までに会場へお越しください。なお、予約者優先のため、空きがない場合は受付できない場合があります。ご了承ください。
- **予約** ▶ウェブ＝右QRコードから
▶ **電話**＝福岡県ワクチン接種コールセンター☎092・477・7400(平日、午前9時から午後5時まで)



■ ワクチンの種類に関わらず高い効果があります

1・2回目に接種したワクチンの種類に関わらず、どちらのワクチンでも接種可能で、追加接種をすることで抗体価が上昇すると報告されています。また、副反応も、1・2回目と同じワクチンを使用した場合、異なるワクチンを使用した場合、どちらも2回目接種と同程度で、ワクチンの種類による差はなかったと報告されていますので、種類に関わらず早めの接種をご検討ください。

5歳から11歳までのお子さんへの接種

3月下旬に、5歳から11歳までのお子さんのワクチン接種を開始しました。ワクチンは、ファイザー社製の小児用ワクチンを使用します。また、接種には保護者の同意が必要です。
 接種券は対象者全員に送付済みです。詳細は、接種券に同封のチラシをご覧ください。
 ● **接種間隔** 原則として3週間の間隔を空けて合計2回接種します
 ※ 1回目の接種時に11歳だったお子さんが、2回目接種時に12歳になっていた場合も、2回目とも小児用ワクチンを接種します。
 1回目の接種時に12歳になっているお子さんは大人用(一般用)ワクチンを接種します。

実施医療機関名	所在地	予約電話
尾上小児科医院	宮田	☎32・0084
宮田病院	本城	☎070・7431・7266 ☎070・7431・7267
あざかみこどもクリニック	直方市	☎25・2666
大野小児科内科	直方市	☎22・0305
くきた小児科内科クリニック	直方市	☎24・5808
栗原小児科内科クリニック	直方市	☎22・1900
くらて病院	鞍手町	病院ホームページから
加来医院	小竹町	☎0120・297・001

小児ワクチン相談窓口

☎0570・072・972
(年中無休、午前9時から午後9時まで)

左の連絡先は福岡県が設けている専用ダイヤルです。接種の必要性や接種後の副反応など、お子さんのワクチン接種に不安がある場合は、まずかかりつけ医にご相談ください。



相談先

不安を感じた時はお早めにご連絡ください

【市の接種体制や接種予約に関する相談】

- 宮若市新型コロナワクチン接種コールセンター
☎0800・200・3730(平日、午前8時30分から午後5時15分まで)

【ワクチン接種全般に関する相談】

- 厚生労働省新型コロナワクチンコールセンター
☎0120・76・1770(年中無休、午前9時から午後9時まで)
- 【ワクチンの有効性・安全性や副反応などの相談】
- 福岡県新型コロナウイルスワクチン専用ダイヤル
☎0570・072・972(年中無休、午前9時から午後9時まで)

【治療や療養の終了後に後遺症に困っている場合の相談】

- 後遺症診療相談窓口
☎092・643・3630(24時間対応)

【新型コロナウイルス感染症の一般的なことに関する相談】

- 福岡県新型コロナウイルス感染症一般相談窓口
☎092・643・3288(24時間対応)
(ファクス)092・643・3697

【医療機関の受診に関する相談】

- 嘉穂・鞍手保健福祉環境事務所
☎0948・21・4972(昼間) ☎092・643・3288(夜間)

【妊娠中で不安があるときの相談】

- 嘉穂・鞍手保健福祉環境事務所
☎0948・21・4972(昼間) ☎092・643・3288(夜間)
- にんしんSOSふくおか
☎092・642・0110(午前9時から午後5時30分まで)



タレントの徳永玲子さんを招いたリコリスオープニングイベント・おはなし会の様子。このほかにも、リリー・フランキーさんを招いた講演会など、開館を記念したさまざまなイベントを行ってきました。



「開館するまでは他の自治体の図書館に行くことも多かったのですが、徒歩で来られる素敵な施設ができて、週に何度も来ているのに時間を忘れてつい長居してしまうほど、自分にとっていいの場になっていきます。この図書館の本を二百冊ほど読んだ年もあり、今でも年間百冊ほどは読んでいます。ここは新刊も多く取りそろえてあるので、世の中の流行事にも敏感になることができますし、本の種類も多いので趣味の知識を深めることもできました。どんな方でもきつとお気に入りの一冊が見つかると思うので、ぜひ探してみたいですね。ゆっくり座って本を読める場所も多いのでうれしいです。場所によって雰囲気も変わるので、中心にある円形の席と、窓際にある席を使い分けられるのもいいですね。また、しおりづくりやふろく抽選会などのイベントにも参加して楽しませてもらっています。これからも通い続けて、たくさんの方の素敵な本やイベントに出会えたらいいと思います。」

図書館の常連さんインタビュー
菊地 洋子さん



姉のミオと妹のヒナコはケンカすることもしばしば。するといつも自分ばかり怒られることに嫌気がさしたミオは家を飛び出します。そこで、いつもかわいがってくれる知り合いのサチねえちゃんとの出会い…。全6編で読みやすく、心にしみる物語です。



ボランティア団体などの生涯学習の活動拠点として利用されたり、リコリス子どもまつりなどの各種イベントを開催するなど、これまで150万人を超える方にご来館いただける施設になりました。また、開館当時約6万冊だった図書館の蔵書数も、利用者の皆さんからのニーズに応えながら増やし、現在では13万冊を超えています。



図書館利用者カード
登録者数

11,842人
※4月16日現在



リコリス来館者数
1,523,097人
※4月20日現在

「市民の皆さんの学びといこいの場になるように」。多くの人が交流し、新しい文化を創造する拠点施設になるよう思いが込められて誕生した生涯学習センター「宮若リコリス」は、今年の5月13日で開館十周年を迎えます。これからも皆さんに愛される施設になるようお願いを込めて、今月号の特集をお届けします。

愛称の「リコリス」は宮若市の市花でもあるヒガンバナの洋名なんだ♪施設の周りには黄色や白のヒガンバナも咲くから探してみてね♪



生涯学習センター 宮若リコリス

10周年



子どもにずっと本を好きでいてほしい一心で

乳幼児が安心して楽しく絵本にふれられるよう作られている布絵本。
布絵本ボランティア「桜会」の皆さんが作る親しみやすいイラストで、遊び心満点の絵本が今日も子どもたちへ笑顔を届けています。

「貸出していた布絵本がけば立つて帰ってくるとうれしいんです。それだけ子どもたちが気に入って遊んでくれたという証拠ですから。」
こう話すのは桜会に所属する平井啓子さん。リコリス開館をきっかけに立ち上がった団体の設立当初のメンバーで、現在も月に一度の定例会など、リコリスを拠点に活動しています。
「活動源になってるのは、『子どもたちに本をきらいにならないほしい。ずっと本を好きでいてほしい』という気持ちです。だから布絵本で少し乱暴に遊んでも、パパやママに怒られないようにと思って丈夫に作っています。安全にも気をつかっています。」
子どもたちに楽しんでほしいと思っ作っています。実は自分自身も楽しくてしょうがなくて、生きがいになっています。気づけば、いつも布絵本のことを考えているくらいです。
私たちが作る布絵本は、文字がタイトルくらいしかありません。その分いろいろなストーリーが浮かび、何度もみられて発想力や想像力も養えるのではなかなと思えます。コロナ禍でうち時間が増えていると思うので、家でも布絵本でたくさん遊んでくれたらうれしいですね。」



あなたも布絵本を作ってみませんか？

布絵本ボランティア「桜会」では、活動の見学などを受け付けています。あなたも子どもたちのために一緒に布絵本を作ってみませんか？興味のある人は、図書司書までお気軽にお尋ねください。

リコリスのキャラクターの僕は、宮若市にゆかりのあるリリー・フランキーさんが
追い出し猫をモチーフに描いてくれたものなんだ♪
リコリスの入口や本の貸出用バッグとか、いろんな場所にいるから、来てくれた時にみんなで探してくれるとうれしいな♪



10年たった今だからこそ…

あなたに知ってほしい 図書館のこと



●はじめてのお子さんも楽しめる「おはなし会」

おはなし会は、図書司書による開催だけでなく、女性4人グループ「ふぉーG」や、絵本コンシェルジュなど、各ボランティアの皆さんに協力いただきながら開催しています。

ちなみにおはなし会は、5月5日に行う「開館10周年おはなし会」や、クリスマス時期のスペシャルおはなし会、真夏の「こわ〜いおはなし会」など、いつもとちょっと違う内容で行っていることもありますので、毎月の図書館ページをチェックして、ぜひ来てみてくださいね。

図書館は多くの利用者の皆さんはもちろん、長年運営に携わるボランティアの方に支えられて10周年を迎えました。そんなボランティア活動の様子や、図書司書に聞いた「知っていたらもっと便利になる図書館の仕組み」をご紹介します。

図書館がより使いやすくなる ちょこっとMEMO ①



返却期限の延長もできる！
図書館WEBシステム

図書館ホームページのトップ画面上に表示される「ログイン」ボタンを押し、利用者カードに記載されている九桁の番号と、発行時に設定したパスワードを入力するとマイページへ入ることができ、本の返却期限の延長や予約などを行うことができます。
システムは24時間利用できるのですが、開館時間待たずに手続きをすることができ、とても便利です。皆さんもぜひご利用ください。



「あの本を借りたかったのに、ハートフル分館にある…。」
その本を求めて分館まで行く人も多いようですが、予約をすればリコリス本館でも分館の本を受け取り可能。日には二、三日かかることがありますので、お早めに予約してください。
また、宮若市立図書館にない本も近隣自治体の図書館から借りられることがあります。読みたい本が無いときも、諦めずに図書司書へ聞いてみてください。

図書館がより使いやすくなる ちょこっとMEMO ②



わざわざ分館に行かなくても大丈夫！
本館⇔分館 本回送サービス



これからも多くの人に 愛される場所へ

宮若リコリスの中にあるのは図書館だけではありません。開放感あるエントランスや親子が集う場所である子育て支援センター「たんぽぽ」でも、皆さんが気軽に参加できるさまざまなイベントなどが行われています。



子どもと親の絆を育める場所

子育て支援センター 「たんぽぽ」

- 開所時間 毎週火曜日から土曜日(祝日・年末年始を除く)、午前9時から11時30分まで、午後1時30分から4時45分まで



おもちゃで遊びながら子どもが歓声を上げ、お母さん同士が子育てや家庭のことに共感し合ったり、相談し合ったりできる場所。それがリコリスエントランスにある子育て支援センター「たんぽぽ」です。保育士や子育て支援員も常駐しています。

「予約なしでも使えて、『赤ちゃんの日』があって入りやすいのもいいし、保育士さんとおはなしもできるので楽しいです」。最近利用し始めたという2組の親子(写真上)が笑顔で話してくれました。

赤ちゃんの日は、毎週金曜日の午前中に設けられているおよそ1歳までの子どものみが利用できる時間帯です。月の後半には、初めての誕生日を祝う「1才おめでとうの会」も開かれ、親子を笑顔にしています。

また、リコリス研修室では2カ月に一度、市内在住の1歳までのお子さんと保護者を対象にベビーマッサージ教室を無料で行っていきます(要予約)。ベビーオイルを使って子どものからだのことを学びながら、他の参加者と楽しく過ごせるひとときです。ぜひご参加ください。



「生演奏」だから伝わる音楽の魅力

朝のひとつときにエントランスを包み込むピアノの音色。月に4日程度行われる「朝のおんがく図書館」では、訪れた人の気持ちが和らぎ、素敵な一日になる予感にさせてくれます。

- 5月の開催日時 5月1日回、10日回、19日回、31日回、午前9時50分から10時10分まで

演奏中に通りかかった子どもがはしゃいでいると、笑顔でその足音に楽曲のテンポを合わせる一人の女性。

「朝の雰囲気合うような柔らかな曲調の楽曲を中心に、季節感を感じられるものも入れながら演奏しています。」

「ここは、演奏者と皆さんの距離が近く、一緒に楽しんでいる感覚も強い。だからこそ、来ている皆さんの年代に合わせて唱歌や童謡なども入れていきます。」

鍵盤に乗せる思いを話してくれたのは、加護ひかりさん。加護さんをはじめ数人が開催日に約二十分間にわたり、心地よい音色を届けています。

「朝気分が良かったら一日気分が良く感じられる。そして、ゆったり落ち着いた気持ちになることで周りの人に優しく接することができる。そうしなければいいなと思いますし、体にスッと入ってくる生演奏の魅力も多くの人に感じてもらえたらうれしいです。」

リコリス開館を機に、朝のおんがく図書館やエントランスコンサートなどで、市民の皆さんに生演奏や生声を身近に感じられるようになって交流も増え、子どもたちも気軽に音楽へ触れられるようになりました。その意味でもリコリスは大きな存在ですし、もっとできることは多いと思います。今後はもっと外に開かれた存在になるよう、お手伝いしていきたいですね。」

心地よい音色で気分を楽にしてくれる生演奏。コロナ禍で気持ちが落ち込んだ時や気分転換をしたくなった時は、あなたもこの場所に来てみませんか。



普段聞けない楽器も登場！ エントランスコンサート

年4回ほど、リコリスのエントランスで普段見る機会の少ない楽器なども登場するコンサートを開いています。

- 次回開催 5月30日回、午後6時30分から
- 演奏楽器 ピアノ、クラリネット、ベース(詳細は17ページへ)





広報担当がどこにも取材に行きます！

どこかにあなたの知っている人がいるかもしれない

まちの話題やイベントを紹介するこのページの名は…

Miyawaka Watching

元気に泳ぐ姿を見て笑顔いっぱい

▶ 宮若さくらこども園の園児が稚アユ放流体験

3月30日、いこいの里千石水辺公園で宮若さくらこども園の園児62人によるアユの稚魚放流体験が行われました。

この活動は、八木山川漁業協同組合が中心となって毎年行われています。体長8センチほどになり元気いっぱい泳ぐ稚アユに、子どもたちは「かわいい」「すごい」と声を上げながら、透き通った清流へ放流していきました。

この日、子どもたちや漁業協同組合関係者によって放流されたのは計2万7千匹。毎年6月1日に解禁されるアユ釣りの頃には約20センチほどにまで成長します。



地域防災力向上へ気持ちを新たに

▶ 消防団第7分団に新型の消防ポンプ車を配備

4月3日、宮若市消防団第7分団へ新型消防ポンプ車が配備されました。

第7分団には現在61人が所属し、中央公民館若宮分館横の格納庫を拠点として、地域の防災を最前線で担っています。梶原隆之分団長は、「最近水害や地震なども頻発しています。有事の際に地域の大切な命を守るよう、全力で訓練を重ねるなど努力していきたいです」と、話してくれました。

なお、消防団員は随時募集しています。興味のある方は、本庁防災安全係(☎32・0511)までお気軽にお問い合わせください。



ICT教育の推進に一役

▶ 社会福祉協議会が市内小中学校へICT機器を寄贈

4月4日、宮若市社会福祉協議会から市内小中学校のICT教育推進のために、Webカメラや通信機器などの物品を寄贈いただきました。

機器購入の財源となっているのは、普段市民の皆さんから寄付いただいている共同募金(赤い羽根共同募金)。ニーズを聞き取りながら地域に貢献するよう役立てられています。

村上文男会長は、「この機器の活用が、子どもたちが多くのことを学べる手助けになればうれしいです。今後も宮若全体の福祉や教育・子育てを積極的に支援していきたいです」と、話してくれました。



情報共有から相互理解の第一歩へ

▶ 笠松地区臭気対策リスクコミュニケーション会議

3月24日、笠松研修センター大研修室にて、笠松地区臭気対策リスクコミュニケーション会議を行いました。令和3年4月から、笠松地区の環境対策の1つとして、臭気対策に特化し、地域住民と立地企業、行政にて協議を行ってきました。

今回、環境省の化学物質アドバイザーである岡部正明さんや福岡県職員などを交え、臭気の測定結果を踏まえ、その原因となる化学物質が環境に与える影響など、正しい情報を共有しました。

地域の皆さんとの意思疎通を重ね、相互理解へとつながる1歩を踏み出した今回の会議。今後も継続して対話を重ねていきます。



さらなる魅力発信へPRを加速

▶ 女子プロゴルフツアー優勝者へ金賞米を贈呈

3月29日、30日に市内のザ・クラシックゴルフ倶楽部で行われた女子プロゴルフのステップ・アップ・ツアー「ラシク・ニンジニア/RKB レディース」で優勝した保坂真由選手へ宮若うまい米コンクール金賞受賞米を贈呈しました。

市では、宮若うまい米コンクールの開催や生産者同士の交流・情報交換などを行い宮若米のブランド化を進めていて、今後もさまざまな場所でPRを行っていきます。



我が家の愛とる。

満3歳までの宮若っ子を募集します。6月生まれで希望者は、5月10日頃までに本庁秘書広報係、支所市民窓口係でお申し込みください。



うえの うた **上野 詩太** ちゃん R 2年5月11日生 (金丸)

お誕生日おめでとう！すくすく大きくなーれ♡



しみず あやと **清水 絢斗** ちゃん R 1年5月30日生 (金丸)

だっごが大好きなあっくん☆これからも元気いっぱい育つてね。

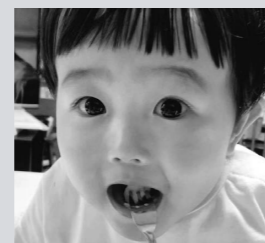

せとやま あおは **瀬戸山 碧晴** ちゃん R 2年5月25日生 (磯光)

お誕生日おめでとう！いつもニコニコ☆食べるの大好きな碧くん☆成長が楽しみだよ♡



たけもと ゆうま **武本 悠真** ちゃん R 2年5月4日生 (宮田)

2歳のお誕生日おめでとう！すくすくと元気いっぱい育つてね★



たしま つむぎ **田島 紬葵** ちゃん R 3年5月15日生 (長井鶴)

1歳おめでとう！！お兄ちゃんに負けず、元気いっぱい大きくなってね。



にしおか ちえ **西岡 知恵** ちゃん R 1年5月24日生 (磯光)

笑顔がとってもかわいくて、ねえねとにいが大好きなちえちゃん♡3歳おめでとう♡



ひろかど たいせい **廣門 大晟** ちゃん R 3年5月6日生 (竹原)

大晟くん誕生日おめでとう♡これからも笑顔いっぱい大きくなってね♡



ふじの あおい **藤野 葵衣** ちゃん R 3年5月4日生 (長井鶴)

1歳のお誕生日おめでとう♡お兄ちゃんたちと仲良く元気に育つてね！



もり ななみ **森 七海** ちゃん R 1年5月28日生 (龍徳)

いつもモグモグ食いしん坊な七海。これからも好き嫌いなく何でも食べてネ♡誕生日おめでとう☆



入学式の入場時には緊張気味だった児童も、保護者へ向かって手を振るなど時間がたつにつれて笑顔に。教室では担任の先生とミニゲームをして遊んだり、窓際にいる親へ手を振ったりしていました。4月23日に行われた開校の様子、広報6月号で紹介します。

4月から開校した光陵小学校で、4月13日に入学式が行われました。

島田寿子校長が「元氣よくあいさつをする」「友だちと仲良くする」「しっかりと勉強する」と三つのお願いを話すと、五十七人の新入生は元氣よくあいさつで返したり、大きくうなずいたりしていました。

光陵小学校には全三百二十六人の児童が通い、多くの友だちとのコミュニケーションを通して、知識や考える力などを育みます。

宮若交通安全協会からランドセルカバーと横断旗を寄贈いただきました



4月5日、宮若交通安全協会から市内小学校の新一年生全員分のランドセルカバーと、各学校5本ずつの横断旗を寄贈いただきました。

児童の安全を願って毎年寄贈いただいているもので、黄色で発見しやすいランドセルカバーには追い出し猫のイラストと「こうつうあんぜん」の文字も描かれています。南清輝会長は、「新生活は不安な部分もあると思いますが、早く慣れて元気に登校する姿を見れることを楽しみにしています」と、将来を担う宮若っ子の健やかな成長を願いました。

ご連絡お待ちしております

コミュニティ活動を広めたいという人でこのコーナーへ記事を掲載したい人は、本庁秘書広報係(☎32・0512)までご連絡ください。

市内にはさまざまなコミュニティがあり、独自の活動をしています。そんな皆さんの活動やイベントをご紹介しますコーナーがリーダーズスタイル(あなたの生活)です。

RS 後世へ歴史・文化を継ぐために

宮若市文化財収蔵・展示・交流センター「宮若トレッジ」オープン

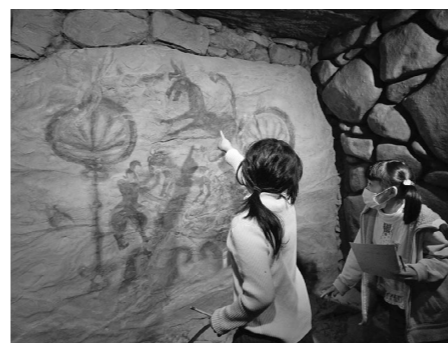

施設の目玉でもある国指定史跡・竹原古墳のレプリカ。忠実に再現された壁画や壁室を間近で体験できるため好評です。



▶▶ 若宮八幡宮三十六歌仙絵は、江戸時代初期の風俗画家で「浮世絵の祖」といわれる岩佐又兵衛勝以の作品。36人による歌合わせが分かるよう対にして展示しています。

4月2日、文化財収蔵・展示・交流センター「宮若トレッジ」の完成記念式典を行いました。

この施設は、百年以上の歴史を持つ学校の面影や記憶を生かしながら、次世代へ宮若の歴史や文化を伝えていく施設で、子どもでも楽しく学べるようなレイアウトになっています。

この日は、テープカットや愛称命名者への賞状贈呈などが行われました。

現在は特別展「竹原古墳の副葬品展」も開催中です。ぜひお越しください。



◀◀ 施設には、地域住民が運営する店舗「どろんこ西山」も移転オープン。日用品だけでなく宮若の特産品も販売しています。また、入口付近では市民団体による絵画など芸術作品の展示も行っています。



【17歳から25歳までが対象】
HPVワクチンを接種できます



子宮頸がんは、子宮の入り口付近にできるがんで、若い世代の女性のがんの中で多くを占める病気です。日本では、毎年約11,000人の女性がかかり、約2,800人の女性が亡くなっています。

また、若い世代で子宮頸がんにかかる人が増え、30代までに治療で子宮を摘出する人は約1,200人います。

子宮頸がんの予防対策として大切なのは、がんの原因であるHPV（ヒトパピローマウイルス）に対するワクチンを受けることや、定期的に子宮頸がん検診を受けることです。

しかし、HPVワクチンの接種を個別にお勧めする取り組みが控えられていた間に、定期接種の対象だった人の中には接

種の機会を逃した人がいます。そのような人にも、公平に接種の機会を確保するため、改めて接種の機会が設けられました。対象の人は、ぜひ接種をご検討ください。

※ 接種後に報告された症状などを十分に情報提供できなかったため、平成25年から令和3年まで一時的に控えられました。

●対象 次の2つを満たす人

- ▶誕生日が平成9年4月2日から18年4月1日までの女性
- ▶過去にHPVワクチンの接種(合計3回)が済んでいない人

※ 接種履歴は、母子手帳や予防接種証明書をご確認ください。

●接種を受けられる期限 令和7年3月まで

●ところ 対象者へ郵送する「お知らせ」やホームページでご確認ください。

※「お知らせ」は平成9年度から17年度生までの人へ、準備ができ次第送付します。

●費用 無料

●問い合わせ 本庁健康対策係 ☎32・1177

Health Info.



6月・7月実施分の
「にこにこ運動教室」参加者を募集します

にこにこ運動教室は、1時間程度の軽めの運動を行っています。

参加は予約制で、希望者が多い場合は、過去の参加回数を考慮して、人数を調整することがあります。ご理解ご協力をお願いします。



●午前の部 6月6日回、20日回、7月4日回、11日回、午前10時から11時まで

●午後の部 6月16日回、30日回、7月21日回、28日回、午後1時30分から2時30分まで

●ところ 保健センターパレット

●定員 各15人

●参加時の主な注意事項 ▶参加前に体温測定を行い、37度以上の発熱や風邪の症状がある場合は(参加前2週間以内に同様の症状があった場合も)参加しない ▶入室前に手指消毒を行う ▶マスクを着用して一定の距離を保つ ▶十分な水分を持参する

●予約期間 5月9日回から13日回まで

●予約・問い合わせ 本庁健康対策係 ☎32・1177



【親子で参加してみませんか】
すこやか食育教室

すこやか食育教室は、親子で料理を作りながら、幼児期から食生活を学ぶ教室です。

幼い頃から食に接することで、食べ物大切さを体験する良い機会になります。ぜひお子さんと一緒にご参加ください。



※ 弟妹の託児もあります。予約時にお申し込みください。

●とき 6月15日回、午前10時から正午まで

●ところ 保健センターパレット

●対象 就学前の幼児とその保護者

●定員 各5組程度(先着順)

●申込締切 6月8日回

●申込み・問い合わせ 本庁健康対策係 ☎32・1177

6月 から 健診 が 始まります

— 今年度から電話受付はできませんのでご注意ください —

●とき 6月26日回、27日回、28日回

●受付時間 午前8時30分から10時30分まで
※ 混雑を避けるため、受付時間を区切ってご案内します。

●ところ 保健センターパレット

※ 送迎バス(中央公民館・ハートフル発)は予約が必要です。申込用紙で予約する場合は余白に「バス希望」とご記入ください。

●予約方法 申込用紙 または 窓口

※ 申込用紙は広報3月号に同封していた「令和4年度保健事業カレンダー」の10、11ページをご利用ください。市公式ホームページからもダウンロードできます。

●予約締切 6月3日回

※ 定員になり次第締め切ります。あらかじめご了承ください。

健診の種類	基本健診	特定健診
受診料 対象者 ※ 年齢は令和5年3月31日時点 特定健診のみ受診日時点	01 500円 ・18歳から39歳までの人 ・40歳以上の生活保護受給者	02 無料 40歳から74歳までの 宮若市国民健康保険加入者
03 検査 700円 40歳以上の人 ※ 過去に肝炎検査を受けていない人	04 胃がん検診 500円 18歳以上の人	05 肺がん検診 100円 18歳以上の人
06 大腸がん検診 300円 18歳以上の人	07 前立腺がん検診 300円 50歳以上の男性	08 子宮頸がん検診 400円 18歳以上の女性
09 乳がん検診 400円 (マンモグラフィ) 40歳以上の女性	10 歯科健診 無料 市内に居住する人	11 骨粗しょう症検診 500円 40歳以上の女性

※ No. 03~11は「70歳以上の人」「生活保護受給者」「非課税世帯」は無料で受けることができます。

01 高校生との交流や親子の時間を楽しもう 鞍手竜徳高校 子育てサロン

鞍手竜徳高校の一室を開放して子育てサロンを開催します。

このサロンは、地域ぐるみで子育てを楽しみ、学びあい、支えあっていく場所として、毎年多くの親子が参加しています。気軽に訪れて高校生との交流や親子同士の交流を楽しむことができますので、ぜひご利用ください。

- **とき** 各開催日の午前9時30分から午後1時まで(全11回を予定)
- ※ 参加状況によっては、人数制限を行う場合があります。あらかじめご了承ください。
- **ところ** 鞍手竜徳高校 2階 子育てサロン
- **対象** 妊婦、0歳から未就園児までとその家族、興味のある人
- **持ち物** 飲み物
- **問い合わせ** 本庁社会教育・文化推進係 ☎32・3210



とき	内容	とき	内容
5月16日(日)	開校式	10月17日(日)	木育ひろば
6月13日(日)	遊びの広場	10月24日(日)	遊びの広場
6月20日(日)	遊びの広場	11月21日(日)	遊びの広場
7月11日(日)	七夕集会	12月5日(日)	クリスマス会
9月12日(日)	遊びの広場	令和5年1月16日(日)	遊びの広場
9月26日(日)	遊びの広場		

※ 5月16日(日)、10月17日(日)、12月5日(日)は予約が必要です。5月16日(日)に参加希望の場合は、5月11日(日)までに予約してください。



Lifelong Study Scope

生涯学習スコープ



02 今回は3つの楽器が登場 リコリスエントランスコンサートで すてきな音色を聴いてみませんか

ピアノとクラリネット、ベースによるハーモニーをお楽しみください。

- **とき** 5月30日(日)、午後6時開場、6時30分開演
- **ところ** 生涯学習センター「宮若リコリス」
- **演奏者** 小森陽子(ピアノ)、志波未有(クラリネット)、丹羽肇(ベース)

※ 新型コロナウイルス対策のため、受付での検温や氏名・連絡先の記入、手指消毒、マスク着用にご協力ください。

また、市公式Instagramでもライブ配信を行う予定です。ぜひご覧ください。

- **問い合わせ** 本庁社会教育・文化推進係 ☎32・3210



Instagram QRコード

03 ファミリーから職場まで、グループで参加できる 宮若市カローリング大会 出場チーム募集

- **とき** 6月5日(日)、午前8時30分集合、9時開会式
- **ところ** 宮若東中学校校体育館
- **参加資格** 市内に住んでいるか勤めている人
- **チーム編成** 1チーム3人で補欠1人(補欠なしでも出場可)。今年度は子ども3人でも出場できますが、その場合は保護者の引率が必要です。
- **申込締切** 5月13日(日)、午後5時まで
- **申込方法** 中央公民館、中央公民館若宮分館でお申し込みください。希望者には申込用紙をファクスで送付します。電話での申込みはできません。
- **代表者会** ▷とき=5月26日(日)、午後7時から ▷ところ=中央公民館2階学習室
- **問い合わせ** 本庁公民館・スポーツ振興係 ☎32・0123

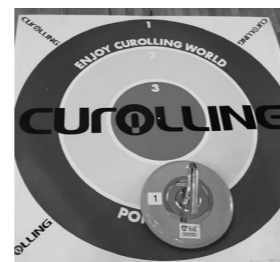

宮若いきいきスポーツクラブ会員募集

「いきいきスポーツクラブ」は、スポーツを楽しみながら、健康で明るく、充実した生活を送ることを目的に活動をしています。また、体験参加も随時受け付けています。詳しい内容についてはお問い合わせください。

※ 新型コロナウイルス感染症の影響で予定が変更になることがあります。

● 問い合わせ いきいきスポーツクラブ事務局 ☎090・7446・8686 (三嶋)



▲ 若さを保つ運動教室
ストレッチで体の柔軟性を高めたり、普段使わない筋肉を使う運動をしたりします。軽い運動で行うので、お気軽に参加ください。

教室名	5月11日～6月10日の実施日	時間
健康体操教室	5月12日(日) 6月9日(日)(B&G)	午後1時30分から2時30分まで
バドミントン教室	5月13日(日)、27日(日)(市民体育館) 5月20日(日)、6月3日(日)(B&G)	午後2時から3時30分まで
子ども体操教室	5月15日(日) 6月5日(日)(B&G)	午前10時から11時30分まで
スポーツ吹矢教室	5月16日(日)、30日(日) 6月6日(日)(B&G)	午後1時30分から3時まで
ヨガ教室	5月16日(日) 6月6日(日)(B&G)	午後8時から9時30分まで
ウォーキング教室	5月23日(日)(B&G)	午後1時30分から2時30分まで
若さを保つ運動教室	毎週水曜日 (西鞍の丘総合運動公園クラブハウス)	午前の部：午前11時から正午まで 午後の部：午後1時から2時まで
親子バドミントン教室	毎週土曜日(市民体育館)	午前10時から11時30分まで
太極拳教室 フォークダンス教室		当面の間中止します

光陵グリーンスタジアム・西鞍の丘芝生フィールド 主な大会予定(天候や新型コロナウイルスの影響などにより中止になる場合があります)

5月1日(日)、7日(日)、21日(日)、22日(日) 九州六大学野球連盟春季リーグ戦 大学硬式

光陵グリーンスタジアム
(☎33・1515)

5月3日(日)～5日(日) 第31回セット旗争奪日本少年野球福岡大会 中学硬式

5月8日(日) 九州アジアリーグ戦 一般硬式

西鞍の丘芝生フィールド
(☎54・0207)

芝生養生中

※ 大会は主催者判断により無観客試合となる場合があります。あらかじめご了承ください。

『いつか家族でやりたい
99の楽しいことリスト』

著者 ▶ むびー
出版 ▶ CCC メディアハウス
配架場所 ▶ ハートフル分館・一般書架



子どものころの家族の思い出といえば、旅行やお出かけを思い出す人が多いのでは。でも、そんな特別な時ではなくても、子どもと楽しく過ごせるアイデアがこの本にはたくさん！コロナ禍でお家時間が長くなる今だからこそ、お家の中でキャンプをしたり、映画館みたいにしてDVDを観るなどのちょっとした非日常が親子の楽しい思い出になりそう。私は、この本を参考に、まずはお家ホテルとお家スイーツバイキングをしようかなと計画中です。

『絵本 母と暮せば』

文 ▶ 山田洋次
出版 ▶ 講談社

ある日、長崎への原爆投下で亡くなった浩二が母の目の前に現れ、一時の穏やかな時間を過ごすのが、やがてある現実に直面します。



『家キャンプはじめました。』

著者 ▶ 尚桜子
出版 ▶ エイアンドエフ

家族で過ごす休日、自宅で出来るキャンプの方法をマンガで説明した一冊。手軽で快適に安全なアウトドア体験をお家でやってみませんか？



『ながいき住宅』のレシピ』

著者 ▶ 浅葉 健介
出版 ▶ セルバ出版

家族が健康で過ごすために、人やペットにどんな工夫が必要か。木造住宅を長持ちさせる知識や秘訣とは。「家」について考える1冊です。



『まっぴました』

文 ▶ もとしたいづみ
出版 ▶ 講談社

たろうが川のほとりで一人でいると、犬やかわうそ、くまも一緒にまっぴてくれます。たろうはいつか、なにをまっぴているのでしょうか？



今月は新刊の紹介をちよつとお休みして「家族」をテーマに図書司書がおすすめする本をご紹介します。

↓ 注目の一冊

『あわてず、あせらず、あきらめず』

著者 ▶ 宮川大助・花子
出版 ▶ 主婦の友社

突然の余命宣告。夫婦だから病と闘い、乗り越えられる。夫婦漫才の宮川大助・花子さんからの当たり前ではない毎日を生き抜くためのメッセージ。



『防災クエスト』

著者 ▶ 辻直美
出版 ▶ 小学館クリエイティブ

最近はいつ大きな災害が起きてもおかしくありません。そのとき冷静に対応できるか。家族とクエスト形式で防災を学べます。



本好きなあなたがおすすめの1冊を紹介するコーナーです。

第97回 私の1冊

▶ おすすめる人 ながはら かな (6歳、左)、わだ さやか (6歳、右)

「ポコポコさんが大好き。頑張ってるアリさんも可愛いよ」と「ちいさなちいさなおかしのまち」を紹介してくれた葉菜さん。「テレビで見たムーミンが可愛かったからこのシリーズが好き」と「春がきたよムーミン トロール」を紹介してくれた彩楓さん。
二人は一歳の時から仲良しで、今は同じ幼稚園に通っています。「今日は彗星ゲームをしたよ」と保育園での遊びを教えてくださいました。他にも鬼滅ごっこを二人でよくやるんだとか。これからはずっと仲良しでいてね♡



月刊クーヨン



27年続く育児雑誌。「子ども、女性、オーガニックで文化を拓く」を基本方針に、読者の声に沿ったテーマを毎月お届け。「子どもも大人も気がいたら笑顔に」そんな育児と一緒に。

岳人



山と人、時代をつなぐ山岳雑誌。山の魅力や楽しさ、文化を伝え、安全面や環境問題も含め、山と人との関係をより良いものにとの思いがこもった雑誌です。

壮快



昭和49年の創刊以来、数々の健康法ブームを作ってきた健康雑誌のパイオニア。最先端の医学知識から誰でも簡単に実行できる健康増進法をご紹介します。

新しい雑誌が仲間入り♪

これまで図書館で購入していた雑誌の休刊などに伴い、図書館にある雑誌の見直しを行いました。

NHK まる得マガジン



NHKで放送されている、1日5分で手軽に習得できる生活情報番組のテキスト版。暮らしに役立つお得な情報を毎月お届け。暮らしがちょっとステキになる雑誌です。

旅と鉄道



伝説の乗り鉄マガジンが復刊！鉄道旅行の魅力と楽しみ方を紹介します。コアな鉄道ファンはもちろん、そうでない人もプラン作成の参考になる隔月刊行の雑誌です。

Newton



科学雑誌 Newton はイラストや写真を使って、ビジュアル的に最新の科学情報をお届け。もちろん第一線の研究者に取材していて、正確で分かりやすい雑誌です。

これまで購入していた雑誌（「特選街」「たまごクラブ」「ひよこクラブ」「フォトテクニック」など）は、バックナンバーの貸出や閲覧ができます。お気軽にお声かけください。



Information

●おはなし会 ※事前申し込みが必要です。事前に図書館へお願いします。

5月5日 困 リコリス本館 午前11時から (25名限定 ※保護者含む)

開館10周年おはなし会

5月12日 困 リコリス本館 午前10時45分から (5組限定)

乳幼児おはなし会「おひざでだっこ」

●朝のおながく図書館 5月1日 困、10日 困、19日 困、31日 困

午前9時50分から10時10分まで

●休館日 5月2日 困、9日 困、16日 困、23日 困、26日 困、30日 困

5月13日は
宮若市立図書館開館記念日

2012年5月13日に開館した宮若市立図書館。今年で開館10周年を迎えます。開館を記念して、読書ノートの配布やワークショップなどを行っています。ぜひ、図書館に遊びにきてください！



【図書館利用時のお願い】

- ① マスクの着用 (未就学児以外)
- ② 入り口にある消毒液での手指の消毒
- ③ 発熱やせきなど、体調不良がある時の入館自粛
- ④ 1時間以内での利用

※ 館内の換気のため、窓を開放することがあります。新型コロナウイルス感染症拡大防止のため、ご理解とご協力をお願いします。



機構改革と人事異動

4月1日付けで発令した人事異動。係長以上の職員を紹介します。

3階

市長	塩川秀敏
総務課	
課長	白土成人
課長(情報政策担当)	吉田哲也
課長補佐	宮田享典
総務係長	宮田享典(兼務)
人事係長	副島善隆
防災安全係長	狩野弘幸
情報政策係長	坂本俊文
管財課	
課長	齊藤 潔
課長補佐	木野 学
財産管理係長	三嶋圭介
契約検査係長	木野 学(兼務)
秘書政策課	
課長	吉村浩子
秘書広報係長	田原奈美
政策推進係長	野見山徹
まちづくり推進課	
課長	吉村保彦
課長補佐	林 慎治
地域振興係長	有吉智明
企業誘致推進係長	林 慎治(兼務)
財政課	
課長	井川健一
課長補佐	福岡智香
財政係長	廣田武史
財務経営係長	福岡智香(兼務)
市民窓口課(ハートフル)	
課長(支所長)	谷口公成
市民窓口係長	小南裕史

- ・総務課
- ・管財課
- ・秘書政策課
- ・まちづくり推進課
- ・財政課
- ・市民窓口課(ハートフル)

2階

保護人権課	
課長	和田 浩
事務係長	豊福ふみ子
保護係長	川崎広美
	小林隆博
人権福祉係長	川波留美
産業観光課	
課長	戸井一晶
課長補佐	小田文哉
商工振興係長	三嶋俊亮
観光推進係長	小田文哉(兼務)
農政課	
課長	荒牧裕次
農林対策係長	豊福圭二
農業振興係長	佐野史晃
農業委員会事務局	
農業委員会事務局長	荒牧裕次(兼務)
農業委員会事務局係長	松井秀臣
土地対策課	
課長	寺本卓史
課長補佐	檜枝茂雄
用地係長	安田圭介
国県道整備対策係長	檜枝茂雄(兼務)
国土調査係長	田淵泰造
建築都市課	
課長	宗岡雅人
課長補佐	宮本靖洋
建築都市係長	宮本靖洋(兼務)
住宅管理係長	加留部正将
土木建設課	
課長	有吉智和
課長補佐	青木幸雄
維持係長	田代 朋
建設係長	田代良太
農業土木係長	青木幸雄(兼務)

- ・保護人権課
- ・産業観光課
- ・農政課
- ・農業委員会事務局
- ・土地対策課
- ・建築都市課
- ・土木建設課

新戦力が加わりました【令和4年度新規採用職員】

※写真左から

総務課情報政策係	安田浩幸
税務収納課資産税係	竹本優香
土木建設課建設係	江口直希
学校教育課学校教育係	副島結夏



1階

市民課	
課長	武谷伸治
課長補佐	福原千津
市民係長	福原千津(兼務)
国保年金係長	栗田敏充
税務収納課	
課長	宮原真由美
課長補佐	古野誠吾
市民税係長	江頭洋子
資産税係長	古野誠吾(兼務)
納税管理係長	吉田正成
会計課	
会計管理者	野田哲也
会計係長	大谷祐輔
子育て福祉課	
課長(福祉事務所長)	東 雅也
地域福祉係長	谷口裕香
子育て支援係長	松尾百合
家庭児童支援担当係長	加留部耕一
子育て支援センター係長	松井弘恵
障がい者福祉係長	奈木野哲也
健康福祉課	
課長	有川淳子
健康対策係長	田川澄子
高齢者福祉係長	古野誠一郎
地域包括支援センター係長	高山奈津代
環境保全課	
課長	関岡雄二
環境衛生係長	中川洋一
環境対策係長	角屋哲治
下水道課	
課長	福田 治
課長補佐	党 広正
下水道係長	党 広正(兼務)
管理係長	後藤朋之
水道課	
課長	柴田伸幸
課長補佐	和田慎二
業務係長	原 良隆
給水係長	花井聖治
浄水係長	和田慎二(兼務)

- ・市民課
- ・健康福祉課
- ・環境保全課
- ・下水道課
- ・水道課
- ・税務収納課
- ・会計課
- ・子育て福祉課



担当部署が分からない場合などは1階中央付近にある総合案内へお尋ねください。

2階

宮若市教育委員会

※社会教育課は別館

教育長	中村直史
教育総務課	
課長	尾藤康弘
教育総務係長	田原淳一郎
学校給食係長	溝口 徹
宮田南幼稚園長	本河倫子
若宮幼稚園長	佐野陽子
学校教育課	
課長	水摩泰三
課長補佐	門司恒之
学校教育係長	林真喜子
指導係長	門司恒之(兼務)

社会教育課(中央公民館・リコリス)	
課長	松尾竜彦
課長補佐	竹松知洋
公民館・スポーツ振興係長	相場建一郎
社会教育・文化推進係長	竹松知洋(兼務)

議会事務局	
議会事務局長	花井秀俊
議会係長	松尾義勝
監査事務局	
監査事務局長	豊福和久

議会事務局 監査事務局

4階



長年のお勤めお疲れさまでした【令和3年度退職者】

課長	竹田和彦	主務技術員	中川ゆかり
主務技術員	橋村清美	主務技術員	田形りか
主務技術員	大貝喜代子	主務技術員	井上順子
主務技術員	松本容子	主任主事	尾崎正悟

民生委員・児童委員名簿	
担当地区	名前
太蔵東区	古野征子
太蔵中区	東 雅子
太蔵西区	中里とも子
太蔵南区	佐藤雅通
桐野本区 桐野宿舎	渡邊充子
千石	有吉武雄
岩淵	瓜生弘子
生見	船津成子
所田	國房正義
長井鶴南	山口公代
長井鶴北	添田美矢子
碓口・板深	榎本賢六
上大隈東	金川ムツ子
上大隈中	新岡孝子
上大隈西	山崎節子
磯光	小川悦子
埴安	後藤京子
菅牟田	石田よし子
天竺下	齋藤幸枝
日陽	渡邊初子
松尾	麻生秀子
東町1～5丁目	長谷川征子
東町6～8、 10丁目・団地	藤本笑美子
東町9、 11～13丁目	久保 猛
水町・桃山	小林彌生

担当地区	名前
百合野団地	藤本年章
白百合団地	平島富美子
龍徳川東	松井政信
龍徳川西	安田テルヨ
本城上	安永秀子
本城下	田仲征江
芹田	有吉勝志
旭ヶ丘	松岡治子
下有木	本松ミチエ
上有木	有吉加代
内山	春田宗孝
倉久	有吉洋子
四郎丸	大和郁代
飯之倉	入江 操
ニュータウン杉坂 三葉区・愛宕	関岡眞理
二坑	安田鈴代
あけぼの団地	岩本俊秋
榎原	石原正博
和の里団地・毛勝	田中康記
陽の浦団地 向陽団地	村岡美千代
勝負尻	藤松光男
大之浦東西区	宮崎正次
大之浦東南部南区 宮田団地	春田孝志
菅町	熊井洋子
上町	佐藤定子
光陵ワンダー	葉山なぎさ

担当地区	名前
福丸・東町	鈴木克己
福丸・本町	安部勝洋
福丸・錦町	末吉孝一
金生	安永俊子
原田	有吉勝子
金丸上	穴井知子
金丸下	岩見智子
八幡台	梶原 純
水原	岩見幸則
浅ヶ谷・畑	狩野草原
野中・里・小原	松尾憲二
沼口	塩川尚子
宮永・黒丸	吉倉和子
稲光	北原光昭
平・高野	豊福紀子
竹原	松下正一
黒目	森田隆一
小伏	山近艶子
脇田上	水上あや子
脇田下	大村昭彦
湯原	古江麻子
下	篠原 茂
日吉	清水千鶴

主任児童委員名簿	
担当地区	名前
全宮田地区	友安隆雄
全宮田地区	宇野千恵
全宮田地区	後藤尚子
全若宮地区	岩見悦子
全若宮地区	浦邊眞知子

各委員の任期は3年間で、今年の11月30日までです。
自分の住んでいる地区の委員を確認して、悩みや心配事などがある時は一人で抱え込まず、早めに相談しましょう。

今年度の講演会は中止します

例年5月に開催していた民生委員・児童委員の日講演会は、新型コロナウイルス感染拡大防止のため、今年度は中止します。
●問い合わせ 本庁地域福祉係 ☎32・0562

ひとりで悩まず早めに相談を 民生委員・児童委員

全国民生委員児童委員連合会では、毎年、5月12日を「民生委員・児童委員の日」、この日から1週間（5月12日から18日まで）を「活動強化週間」と定めています。

この期間は、民生委員・児童委員のことを地域の住民や関係機関・団体などへの理解を深めてもらい、信頼関係を築くことを目的に、さまざまなPR活動などを展開します。宮若市内では計79人の民生委員・児童委員や主任児童委員が委嘱され、担当地域での相談や支援を担っています。各委員の連絡先などは、本庁地域福祉係でお伝えしますのでお問い合わせください。

●問い合わせ 本庁地域福祉係 ☎32・0562

1 民生委員・児童委員ってどんな人？

民生委員は、市町村の各区域にいるボランティアで、住民の皆さんの最も身近な相談相手です。常に住民の皆さんの立場に立ち、親身になって相談や必要な支援を行っています。また、子どもたちを見守り、子育ての不安や妊娠中の心配ごとなどの相談・支援等を行う児童委員も兼ねています。

2 普段はどんな活動をしているの？

民生委員・児童委員は、医療や介護の悩み、妊娠や子育ての不安、失業や経済的困窮による生活上の心配事など、さまざまな相談に応じています。また、相談内容に応じて関係機関への橋渡しや、高齢者や障がいのある人の見守りや援助、子どもたちへの声かけなどを行っています。



市内の民生委員・児童委員、主任児童委員は全79人。活動時はオレンジ色のベストを着ています。お気軽にお声かけください。



みやわか
M for More Info

ごみゼロ運動

みんなでふるさとをきれいにしよう 5月28日はごみゼロ運動(遠賀川水系河川清掃)

●問い合わせ 本庁環境衛生係 ☎ 32・0516

遠 賀川流域に捨てられたゴミが梅雨や大雨などで下流に流れ、水環境や景観、印象を悪くしてしまふ原因となっています。

そのため、より一層きれいな川にしていくなために、犬鳴川・八木山川の河川清掃を行います。きれいな遠賀川を作り、水環境を守っていくために皆さんのご協力をお願いします。

●とき 5月28日(日)、午前9時から1時間程度

●ところ 犬鳴川、八木山川流域

※当日は小雨決行です。流域内の九カ所に黄色ののぼり旗を立てていますので、ごみ袋を受け取ってから作業を行ってください。

資源物拠点回収をご利用ください

一般家庭などでこれまで捨てていたものを無料で回収し、ごみの削減と資源リサイクルにつながるために行っている事業です。

新聞紙や発泡スチロール、ビン、缶、ペットボトルなどを回収しています。資源物拠点回収を積極的に利用して、家庭から出るごみを減らしましょう。

●実施日 毎週日曜日(第5日曜日は除く)

●実施場所 ▼第一・第三日曜日(二くらじクリンセンター) ストックヤード棟(本城)

▼第二・第四日曜日(市役所本庁舎西側駐車場、若宮コミュニティセンター「ハートフル」) 西側入口



第2・第4日曜日の宮田地区の資源物拠点回収会場は、4月10日から市役所本庁舎西側駐車場へ変わりました。お問い合わせをお願いします。



みやわか
M for More Info

後期高齢者医療

後期高齢者医療の被保険者を対象にした 歯科健診・健康診査を行います

●問い合わせ 後期高齢者医療広域連合 ☎ 092・651・3111

歯科健診

対象者には、5月下旬に受診券を送付します。

●対象 今年度中に七十歳になる被保険者

※長期入院や施設に入所している人は対象外です。

●受診期間 6月1日(日)から12月31日(日)まで

●受診場所 受診券に同封されている紙に記載された医療機関



歯科健診の実施医療機関は、受診券に同封の一覧表をご覧ください。

後 期高齢者医療広域連合では、後期高齢者の口腔機能低下や肺炎などの疾病予防を目的とした歯科健診や、生活習慣病の発症や重症化の予防などを目的に健康診査を行っていますので受診してみませんか。

●希望者は、新型コロナウイルスの感染拡大状況を踏まえ、医療機関にあらかじめ電話で相談の上、受診をご検討ください。

封している紙に記載された医療機関

●事前予約が必要です。

●健診時の持ち物 受診券、被保険者証(保険証)、受診料(五百円)

※七十七歳以上の被保険者で、これまで一度も受診していない人も受診できます。希望者は、受診券を送付しますので、必ず受診前にお問い合わせください。

健康診査受診時の予約方法

被保険者には、4月下旬に受診券を送付しています。5月以降に七十五歳になる人へは誕生月の10日頃に送付します。

●対象 後期高齢者医療の全被保険者

●健診時の持ち物 受診票、被保険者証(保険証)、受診料(五百円)

かかりつけ医や前回健康診査を受診した医療機関に、後期高齢者健康診査が受診できるかを確認して予約をしてください。



みやわか
M for More Info

市営住宅入居者募集

市営住宅空家入居者を募集します

●申込み・問い合わせ 本庁住宅管理係 ☎ 32・0955

住 まいにお困りの人を対象に、市営住宅の入居者募集を行います。

募集団地など

●受付期間 5月2日(月)から19日(木)まで

●申込書配布 本庁住宅管理係、支所市民窓口係

●募集団地

- ▼新成団地Ⅱ一戸(内一戸単身可)
- ▼陽の浦団地Ⅱ一戸
- ▼乙野団地Ⅱ一戸
- ▼鍋田団地Ⅱ一戸

※募集団地や戸数は、災害発生などで変更になることがあります。

●申込資格

- ① 市内に住んでいるか、勤務場所がある人。
- ② 現在、住宅に困っている人。

●抽選会 6月下旬(予定)

※新型コロナウイルス感染症拡大防止のため、住宅審議会や事務局で抽選を行う場合があります。

多回数落選者優遇措置

直近の抽選会で二回以上連続して落選した人は、次の抽選会で二回連続でくじを引くことができる優遇措置を受けられる場合があります。

ただし、住宅のあつせんを受けたにも関わらず、入居を辞退した人は対象外です。

③ 申込者と同居親族の総所得が月額十五万八千円以下の人。(乙野団地、鍋田団地への申込者が高齢者などの場合は、総所得が月額二十五万九千円以下の人)

④ 申込者や同居親族が暴力団員でない人。

⑤ 過去に市営住宅に入居していた人は、無断での退去や家賃滞納などを行ったことがない人に限ります。

※単身での入居を希望する人は、住宅の床面積が狭い住宅となります。



市営住宅入居者募集は3カ月に1回程度行っています。



みやわか
M for More Info

児童扶養手当・特別児童扶養手当

児童扶養手当・特別児童扶養手当の支給額が変わりました

●問い合わせ 本庁子育て支援係 ☎ 32・0517

児童扶養手当・特別児童扶養手当の支給額		
	令和4年3月分まで	令和4年4月分から
児童扶養手当		
全部支給(月額)	43,160円	43,070円
一部支給(月額)	10,180円~43,150円	10,160円~43,060円
第2子加算額		
全部支給(月額)	10,190円	10,170円
一部支給(月額)	5,100円~10,180円	5,090円~10,160円
第3子以降加算額		
全部支給(月額)	6,110円	6,100円
一部支給(月額)	3,060円~6,100円	3,050円~6,090円
特別児童扶養手当		
1級(月額)	52,500円	52,400円
2級(月額)	34,970円	34,900円

児童扶養手当・特別児童扶養手当

児童扶養手当は、物価変動に伴い変更になります。児童扶養手当は、離婚・死亡・遺棄などで父親または母親と生計を共にしていない十八歳までのお子さん(障がい児は二十歳未満)へ、手当を支給する制度です(所得による制限あり)。

特別児童扶養手当は、精神または身体に障がいのある二十歳未満のお子さんへ、手当を支給する制度です(所得による制限あり)。障がいの程度によっては手当が支給できない場合があります。申請は、本庁子育て支援係で受け付けます。児童扶養手当は、支所市民窓口係でも申請できます。

みやわか・もっと市政情報

いきいき音楽教室	介護予防教室	認知症相談	高齢者生活支援ハウス
----------	--------	-------	------------

みやわか M for More. Info 介護予防教室

いつまでも自分らしく生きるために 介護予防はつらつ教室参加者を募集します

● 申込み・問い合わせ
本庁高齢者福祉係 ☎ 32・0515

とき	内容
6月3日(金)	●「日常生活をいつまでも自分でできるようにがんばろう」 ▷転ばない運動の方法を身につけよう ▷筋力をつけて強い体をつくろう
17日(金)	
24日(金)	
7月1日(金)	●「元気で長生きの食事」 ▷高齢期に必要な栄養素とは？ ▷食べる楽しみを身につけよう
8日(金)	
15日(金)	●「いつまでもおいしく楽しく食べるために」 ▷健康に過ごすための歯の手入れ ▷お口の中を清潔に
22日(金)	
8月5日(金)	●「いつまでも脳の若さを保ちながら元気に」 ▷脳の働きを活性化させよう ▷いつまでも脳も若々しく
19日(金)	
26日(金)	
9月2日(金)	●時間 午前10時から11時30分まで
9日(金)	●講師 健康運動指導士、管理栄養士、歯科衛生士 など
16日(金)	全13回 (内訳：運動10回、口腔機能1回、栄養改善1回、認知症予防1回)

高

齢者人口の増加に伴い、介護保険制度の介護サービスを利用する人が増えています。また、介護は必要ないものの、生活機能が低下している介護予備軍の人も増えています。

こうしたことから、皆さんができるだけ自立し、いきいきと生活するため、介護予防はつらつ教室を行います。

専門の講師が、介護状態

● 申込み・問い合わせ
本庁高齢者福祉係 ☎ 32・0515

みやわか M for More. Info いきいき音楽教室

音楽で楽しく認知症予防を シニアいきいき音楽教室の参加者を募集します

● 申込み・問い合わせ
本庁高齢者福祉係 ☎ 32・0515

開講日時・場所・定員(開講日はすべて水曜日)

実施日(全12回)	6月22日、7月6日、20日、8月3日、31日、9月14日、21日、10月5日、19日、11月9日、30日、12月14日
実施時間	午前10時から90分程度 マリーホール宮田(定員25人)
実施場所	午後2時から90分程度 若宮コミュニティセンター「ハートフル」(定員15人)

※ 新型コロナウイルス感染拡大防止のため、マスクを着用して受講をお願いします。また、受講前後の手指消毒を行い、37.5度以上の熱がある場合や風邪の症状が見られる場合は受講をお控えください。

介

護予防の一環として、音楽の専門講師によるシニアいきいき音楽教室を行います。

音楽には、歌に合わせて手や指先を動かすことで脳の活性化を図り、認知症予防効果が期待されています。

この教室は、全十二回の講座で「歌う」「学ぶ」「楽器に触れる」「聴く」を柱に音楽を楽しみながら体験していくプログラムです。

音楽を通して、健康づくりを始めてみませんか。

● 対象 市内在住の六十五歳以上の人

● 申込方法 電話か窓口でお申し込みください(先定員になり次第締切)

● 申込期間 5月10日(金)から27日(金)まで

● 送迎バスなどはありませんのでご注意ください。



講座は新型コロナウイルス感染対策を徹底して行います。

みやわか M for More. Info 高齢者生活支援ハウス

高齢者生活支援ハウスで生活してみませんか

● 問い合わせ 本庁高齢者福祉係 ☎ 32・0515

独

立して生活する事に不安のある高齢者に住居を提供し、安心して健康で明るい生活を送れるよう、市では高齢者生活支援ハウス運営事業を行っています。

申請は、在宅介護支援センターが代行して行い、後日利用可否を通知します。

● 対象 市内に住所があり、在宅しているおおむね六十歳以上で、次の①から③のいずれかに該当し、高齢などの理由で独立して生活することに不安のある高齢者

① 単身世帯の高齢者
② 夫婦のみの世帯に住む高齢者
③ 同居の家族による援助を受けることが困難な高齢者

※ 要介護認定を受けていない「自立」の人、要介護認定を受けて「非該当」や「要支援」と判定された人が利用対象です。

住居施設の概要

事業を委託する社会福祉法人相生会(本城)の施設を使用します。

● 利用料(月額) ▽居室部分の利用料Ⅱ五万円以内(収入に応じて決定) ▽居室部分の光熱費Ⅱ全額利用者負担 ▽共益費Ⅱ一万円

※ その他必要な経費などを請求することがあります。

● トイレは居室内にもあります。

● 居室 全室個室

● 共用となる場所 談話室、集會室、浴室、トイレ、洗濯室、物干し場

● 定員 十人

● 食事 は原則自炊(配食サービスも利用可)で、お風呂は共同使用となります。

● 不明点などがある場合は、お気軽にお問い合わせください。



不明点などがある場合は、お気軽にお問い合わせください。

みやわか M for More. Info 認知症相談

認知症かなと思ったら 認知症医療センターに相談を

● 問い合わせ 本庁地域包括支援センター ☎ 33・3456

認

知症に関する専門医療相談を受け、認知症の適切な・迅速な医療体制の構築を図るため、県が認知症医療の専門医療機関として認知症医療センターを指定しています。

「認知症かも」と思った時は、お早めに相談し、受診するよう心がけましょう。

認知症は早期発見が大切です

認知症は、薬で症状の進行を遅らせることもできません。また、早期に発見し、早い段階から適切なケアを受けられることで、症状の進行を遅らせたり、生活の改善を図ったりすることができるようになります。

認知症医療センターで受付できる主な内容

▼ 専門医療相談(初診前から相談に応じます)

▼ 認知症に関する専門的な診断とその初期対応

▼ 認知症の行動・心理症状や合併症の急性期治療に関する対応

近隣の福岡県認知症医療センター

病院名	住所	連絡先
医療法人光風会 宗像病院	宗像市光岡130	☎0940・36・2775
医療法人社団豊永会 飯塚記念病院	飯塚市鶴三緒1452-2	☎0948・22・2565
医療法人昌和会 見立病院	田川市弓削田3237	☎0947・46・2164



みやわか
M for More. Info

防災行政無線試験放送

防災行政無線で試験放送を行います 【放送内容の確認はフリーダイヤルをご活用ください】

● 問い合わせ 本庁防災安全係 ☎ 32・0511

情報伝達試験放送日時	
とき	
5月18日(日) 午前11時頃	
8月10日(日) 午前11時頃	
11月16日(日) 午前11時頃	
令和5年2月15日(日) 午前11時頃	



国 と連携し、武力攻撃や地震などの発生時に備え、全国瞬時警報システム（アラート）を使用した情報伝達や緊急地震速報の試験放送を行います。

それに伴い、国が発信した情報が防災行政無線から自動的に放送されることを確認するため、市内全域の屋外スピーカーと戸別受信機から試験放送が流れます。令和4年度は計六回の試験放送が行われる予定ですので、ご理解をお願いします。

※試験放送時は試験放送である旨の内容のメッセージが流れます。

緊急地震速報放送試験日時	
とき	
6月15日(日) 午前10時頃	
11月2日(日) 午前10時頃	

※ 両伝達の1時間前頃に事前周知放送を行う場合があります。

放送内容の聞き直しはフリーダイヤルで

防災行政無線で放送する内容は、放送後でもフリーダイヤルに電話することで確認できます。

豪雨時など聞こえづらい場合も、このフリーダイヤルをご活用ください。

●フリーダイヤル 080-0200-9945

※家の中にスピーカーを設置して放送内容を聞くことができます。戸別受信機の貸し出しも行っていきます。詳細は、お問い合わせください。



みやわか
M for More. Info

安全・安心まちづくり団体事業補助金

地域防犯活動を応援します 安全・安心まちづくり団体事業補助金

● 問い合わせ 本庁防災安全係 ☎ 32・0511

対象団体、対象経費、補助限度額など

区分	内容
対象団体	自治会、PTA、ボランティア団体など
対象経費	活動時に必要となる、主に次のような経費 ① 帽子、ベスト、ジャンパー ② 防犯用腕章、タスキ、のぼり旗 ③ 講師の謝金や旅費、会議室使用料 ④ 防犯啓発のための看板など ⑤ 防犯図上訓練やマップ作成など
補助限度額	100,000円
交付の条件	補助事業終了後、3年間は防犯活動を継続すること

安 全・安心なまちづくりを進めていくためには、警察力の強化だけではなく、地域住民の皆さんが警察や行政、関係機関と連携し、一体となって自主的な防犯活動に積極的に取り組むことが大切です。

そこで県では、地域防犯活動を開始する団体に対して、立ち上げ支援などを行っています。その一環として、県内の地域防犯活動の拡大や定着、活動の一層の活性化を図るための事業補助を行います。

●対象 防犯活動を新たに開始する団体や、活

●対象となる事業

●事業実施後

●申込締切 6月6日(日)

●申請方法 活動開始や拡充に要する経費の一部

●申込みに必要な申請書は、一福岡県の安全・安心まちづくりのホームページからもダウンロードできます。申請方法などの詳細はお問い合わせください。



地域で自主防犯活動に取り組む皆さんを支援します。



みやわか
M for More. Info

在宅介護支援センター

在宅介護支援センターを知っていますか

● 問い合わせ 本庁高齢者福祉係 ☎ 32・0515

担当者名	担当地域
 田中隆子 照陽園 ☎ 32・2588	二坑、あけぼの団地、上大隈中、上大隈西、上大隈東、櫛原、日陽、上町、松尾、天竺下、和の里団地、岩淵、生見、所田、脇野、千石、美里ヶ丘団地、美里ヶ丘南団地、梅の木団地、桐野本区、桐野東区、太蔵南区、原町杉坂、ニュータウン杉坂、本城
 杉山育子 和(のどか) ☎ 34・3032	菅牟田、埴安、鶴田、東町、桃山、水町、岩河内、矢萩団地、磯光、大之浦東南部南区、県営宮田団地、大之浦東西区、光陵ワンダー、新成中北、鍋田団地、菅町、龍徳、白百合団地、百合野団地
 高谷ひとみ つくも苑 ☎ 33・4001	太蔵東区、太蔵中区、太蔵西区、長井鶴、向陽団地、陽の浦団地、芹田、下有木、旭ヶ丘、上有木、内山、倉久、四郎丸、新笠松、飯之倉、勝負尻、原田、金丸、八幡台、水原
 藤田由布子 わかみや ☎ 55・3035	福丸、金生、向田、浅ヶ谷、畑、野中、里、小原、沼口、黒丸、宮永、稲光、平、高野、竹原、黒目、小伏、乙野、脇田、湯原、下、日吉

在 宅介護支援センターでは、高齢者の自宅を訪問して、高齢者福祉サービスの内容や利用方法などの説明や、在宅高齢者（要介護・要支援の認定を受けていない人）の実態調査を行っています。

また、相談受付、在宅福祉サービスの利用申請手続き

きの受付・代行など、公的福祉サービスの利用に関する調整を行っています。

※訪問職員に疑問を感じたら携帯している身分証の提示を求めましょう。

●対象 おおむね六十五歳以上の要介護高齢者、要支援高齢者となるおそれのある高齢者やその家族

●利用料 無料



みやわか
M for More. Info

耕作不利農地への補助制度

耕作不利農地を改善する事業へ最大30万円の補助を行います【実施前に申請が必要です】

● 申込み・問い合わせ 本庁農業土木係 ☎ 32・0799

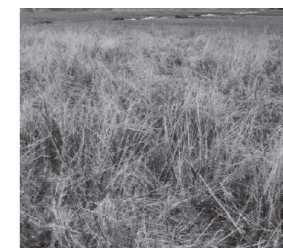

申請は事業実施前と実施後に必要です。

市 内で耕作することが不利な農地（面積が狭小、湧水による湿田化など）の条件を改善するために、所有者や耕作者が実施する事業へ補助を行います。補助額の上限は三十万円です。

補助の要件など
「補助を受け区画整理などを行った農地は対象外」

●対象となる農地
①面積が狭小、湧水による湿田化など、耕作を行うことが不利な農地
②現況が田・畑の農地
③事業実施により今後継続的に耕作する農地
④同一年度内で、同じ種類の補助事業などを利用しない農地
⑤過去に補助事業により区画整理などを行っていない農地

●対象となる事業

●必要書類など

●事業実施前
▽申請書 ▽位置図（施工概要も含む） ▽写真（耕作が不利な状況のわかる写真・着工前の全景写真） ▽工事費（資材費など）の見積書の写し ▽確約書

●変更時 ▽申請書 ▽事業実施前の提出書類のうち変更のあったもの

●事業実施後
▽申請書 ▽位置図（施工概要も含む） ▽写真（施工状況写真・完成後写真） ▽工事費（資材費など）の領収書の写し ▽市への請求書

※他にも追加書類の提出が必要になる場合があります。

●対象となる経費
工事費など（自力施工の場合は、資材費のみ対象）

●補助額 経費の五割（上限三十万円）

●申請方法 印かんと必要書類を準備してください。申請は、事業実施前後と、変更時に必要です。

その他
others information

乱舞する様子を間近で
宮若ほたるの夕べ



宮若は清らかな水が流れ自然豊かなことから、ほたるが乱舞する様子が各所で見られます。その幻想的な様子を一緒に楽しみませんか。

- **とき** 5月28日(土)、午後6時30分から午後9時まで(雨天中止)
- **ところ** 旧ドリームホープ若宮、黒水宮
- **内容** 脇田橋周辺でのほたるの観賞、黒水宮境内でのミニコンサートと竹灯籠展示
- **対象** 小学1年生から3年生までの児童とその保護者(先着順)
- **申込締切** 5月20日(金)
- **申込み・問い合わせ** 宮若市観光協会 ☎55・9090

合同就職面接会を行います

各日約40社のさまざまな業種・職種の企業が集まる就職面接会を行います。詳細の確認やエントリーは、上のQRコードから行ってください。



- **実施日** ▶ IT関連=5月13日(土)、14日(日)
▶ 飲食・宿泊・サービス業=5月27日(土)、28日(日)
▶ 介護・建設・運輸・警備など=6月24日(土)、25日(日)
- **実施時間** 午後1時から5時まで
- **ところ** 福岡ファッションビル7階 大ホール(福岡市博多区)
- ※ IT関連はオンラインで行います。
- **対象** 県内で就職を目指す人、既卒3年以内の大学等卒業者など
- **問い合わせ** 福岡県就職マッチング支援事務局 ☎092・733・8293

盲ろう者通訳・介助者
養成研修会を行います

目(視覚)と耳(聴覚)の両方に障がいを持っている人のコミュニケーションと移動支援のための通訳介助者養成講座です。詳細はお問い合わせください。

- **とき** 6月から9月までの間の9日間、午前10時から午後4時まで
- **ところ** クローバープラザ(春日市)
- **定員** 20人(先着順)
- **申込み・問い合わせ** 福岡県身体障害者福祉協会 ☎092・584・6067

竹林の適正管理に
補助金を交付します



市内の放置竹林拡大防止を目的に放置竹林対策支援補助制度を設け、伐採費用の一部を補助しています。

森林調査や間伐などの森林整備を専門とする民間事業者を交付対象として、これまで管理できていなかった竹林を持つ森林所有者が、今後適切な管理を行うなどの要件を満たすと補助の対象になります。詳細はお問い合わせください。

- **補助金額** 上限40万円
- **問い合わせ** 本庁農林対策係 ☎32・0518

相続登記の登録免許税を
減免できる場合があります

相続で土地を取得した人が相続登記をしないで死亡した場合や、不動産価格が100万円以下の土地の相続登記の際の登録免許税が減免される場合があります。

- **免税期間** は令和7年3月31日までです。詳細はお問い合わせください。
- **問い合わせ** 直方税務署 ☎22・0880

重度身体障がい者へ
自動車改造費を助成します

肢体不自由の重度身体障がい者が、就労などのために所有し運転する自動車の改造費を一部助成します。

- **対象** 上肢、下肢または体幹機能障がい2級以上の身体障害者手帳を持っている人(市内のグループホーム入居者で、宮若市からの支給決定を受けていない人は対象外)
- **申込締切** 5月31日(火)
- **問い合わせ** 本庁障がい者福祉係 ☎32・0541

福祉サービス利用時に生じた
問題解決をお手伝いします

福祉施設や事業所、在宅などで提供されている福祉サービス利用時の苦情が事業所との話し合いで解決しない場合の相談などに応じます。

- **とき** 平日、午前9時から午後5時まで
- **対象** 福祉サービスを利用している人やその家族、契約内容を把握している人
- **問い合わせ** 福岡県運営適正化委員会 ☎092・915・3511

申請をお忘れなく
住民税非課税世帯等
臨時特別給付金



国の支援策として、住民税非課税世帯へ給付金を支給しています。

対象と思われる世帯へは、2月に申請書をお送りしていますので、お早めに申請をお願いします。

- **給付額** 1世帯あたり10万円
- **対象** 令和3年度分の住民税均等割が非課税である世帯の世帯主
- **申請・問い合わせ** 住民税非課税世帯等臨時特別給付金窓口(本庁内) ☎32・8550

01 いくつになっても学ぶ楽しさを
宮若市高齢者大学受講生募集



希望選択の専門講座で編成し、社会見学なども行います。専門講座を行うのは原則木曜日です。

- **受講資格** 60歳以上の市内在住の人で、全期間受講できる健康な人
- **期間** 6月から令和5年3月まで
- **受講料** 年間3,500円(社会見学、実習教材費等の一部は受講生負担です)

● 専門講座

- ▶ 笑顔の体操講座(音楽に合わせて体操します)▷定員=40人▷講師=井上智子さん▷時間=午前10時から正午まで▷会場=マリーホール宮田
- ▶ カラダよかトレ体操講座(骨盤や体幹を中心に運動を行います)▷定員=15人▷講師=いきいきスポーツクラブ▷時間=午後1時から3時まで▷会場=宮田文化センター
- ▶ 男性楽しくストレッチ体操講座▷定員=15人▷講師=井上智子さん▷時間=午後1時から3時まで▷会場=中央公民館研修室
- ▶ 折り紙講座▷定員=10人▷講師=橋本由美子さん▷時間=午前10時から正午まで▷会場=マリーホール宮

田ミーティングルーム

- ▶ スマホ・タブレット講座▷定員=19人▷講師=中井威さん▷時間=午前10時から正午まで▷会場=中央公民館視聴覚室・学習室
- **開講式**▷とき=6月9日(土)、午前10時から▷ところ=宮田文化センター
- **申込方法** 5月6日(金)から20日(金)までに中央公民館または中央公民館若宮分館にある申込書に必要事項を記入し、提出してください。電話での申し込みはできません。(申込多数の場合は抽選、様式は市公式ホームページからもダウンロード可)
- ※ 受講決定者のみに案内を送付します。
- **問い合わせ** 本庁公民館・スポーツ振興係 ☎32・0123

02 宮若市の図書館友の会
宮若歴史文化講座を行います

とき	テーマ	講師
5月12日(土)	遠賀川物語 ~古代から中世~	山田克樹さん(芦屋町歴史民俗資料館)
6月9日(土)	薩長連合の先駆者・月形洗蔵	力武豊隆さん(明治維新史学会会員)
7月14日(土)	遠賀川物語 ~近世から近代~	山田克樹さん(芦屋町歴史民俗資料館)
8月18日(土)	大友氏と宮田・若宮地方	松下直道さん(直方市教育委員会)
9月8日(土)	江戸時代鞍手郡の農業、地租制度について	小野清郷さん(郷土史研究者)

10月以降の開催日やテーマは未定です。期間中は、歴史探訪も計画しています。身近な宮若や周辺の歴史や文化を学んでみませんか。

- **とき** 原則第2木曜日、午後1時30分から(8月のみ第3木曜日)
- **ところ** 生涯学習センター「宮若リコリス」



さまざまな講師の元、宮若や周辺地域の歴史をあらためて学ぶことができます。

- **費用** 2,500円(年会費)
- ※ 資料代金として別途100円から200円程度お願いすることがあります。
- **申込方法** 事前に電話でお申し込みください
- **申込み・問い合わせ** 宮若市の図書館友の会事務局(担当:本多) ☎080・6418・0448

募集 invite information

あなたの意見を県政へ 県政モニターを募集します

県が行う取り組みへ意見や提案をするモニターを募集します。回答状況に応じてクオカード(上限3,000円)を進呈します。応募方法などは県ホームページをご覧ください。

- 任期 委嘱の日から令和5年3月31日迄まで
- 対象 インターネットを利用できる県内在住の18歳以上の人(年齢は4月1日現在)

※ 国や地方公共団体の議員、常勤の公務員、令和2年度・3年度の県政モニター経験者は対象外です。

- 応募締切 5月31日迄
- 問い合わせ 福岡県県民情報広報課 ☎092・643・3103

戦没者追悼式参列者募集



先の大戦における戦没者などに追悼の誠を捧げ、平和を祈念するために参列者を募集しています。

戦争の悲惨さと平和の尊さを若い世代へ継承するため、遺族の参加を受け付けます。

- とき ▷福岡県戦没者追悼式＝8月15日(日)▷全国戦没者追悼式＝8月14日(日)、15日(日)
- ところ ▷福岡県戦没者追悼式＝県立福岡武道館(福岡市中央区)▷全国戦没者追悼式＝日本武道館(東京都)
- 申込締切 5月31日迄
- 申込み・問い合わせ 本庁地域福祉係 ☎32・0562

一緒に市役所で働こう 会計年度任用職員募集



6月から市役所の会計年度任用職員(非常勤公務員)として働く人を募集します。詳細は、5月上旬に市公式ホームページに掲載します。

- 雇用期間 6月1日(日)から令和5年3月31日(金)まで
- 資格 障害者手帳を持っている人で、民間企業への就職を目的として職場環境の適応能力や職務能力の向上に意欲がある人
- 応募・問い合わせ 本庁人事係 ☎32・0511

職業訓練生を募集しています

職業訓練は、就職に役立つ知識やスキルを基本的に無料で習得することのできる公的制度です。定期的に専門科の訓練生を募集していますので、「ポリテクセンター福岡」「ポリテクセンター飯塚」のホームページから募集学科や訓練期間などを確認し、お申し込みください。

- 募集学科(7月生) ビル設備サービスク、建設機械科、ビジネスワーク科など8学科
- 申込先 ハローワーク直方
- 問い合わせ ポリテクセンター福岡 ☎093・641・6909、ポリテクセンター飯塚 ☎0948・22・4988

「緑化講習会」受講者募集

- 庭木のせん定と管理を学びます。
- とき 6月18日(日)、午前9時30分から正午まで(1回目)、午後1時30分から4時まで(2回目)
 - ところ 宗像ユリックス
 - 定員 各回20人(先着順)
 - 申込み・問い合わせ 福岡県緑化センター管理事務所 ☎0943・72・1193

試験 examination information

自衛隊等採用試験

福岡 自衛官採用試験 [検索](#)

詳細はお問い合わせください。

- 募集種目 一般幹部候補生(一般・技術)、自衛官候補生
- 試験日 ▷一般幹部候補生＝6月25日(日)▷自衛官候補生＝6月26日(日)から28日(火)まで
- 受付締切 ▷一般幹部候補生＝6月16日(日)▷自衛官候補生＝6月17日(日)
- 問い合わせ 自衛隊飯塚地域事務所 ☎0948・22・4847

調理師試験

国家資格である調理師免許を取得するための試験です。会場などの詳細は県公式ホームページに掲載されますのでご確認ください。

- 試験日 10月29日(日)
- 受付期間 5月9日(日)から6月3日(金)まで
- 問い合わせ 調理技術技能センター ☎03・3667・1815

その他 others information

テーマは「今、わたしと花」 池坊筑豊支部 花展

花を楽しみ、人生が華やぐよう会員が製作した生け花が並びます。

- とき 5月14日(日)、15日(日)、午前10時から午後5時まで(15日(日)は午後4時まで)
- ところ 若宮コミュニティセンター「ハートフル」
- 問い合わせ 池坊筑豊支部 ☎080・1746・0110(峯)



就労可能な障がい者に 運転免許取得費を助成します



障がい者で、免許取得後に就労などが見込まれる人へ運転免許取得教習費の一部を助成します。

- 対象 免許取得後の就労などが確実に見込まれる18歳から50歳までの人で以下に該当する人
▷4級以上の身体障害者手帳を持っている人▷療育手帳を持っている人▷知的障がいがあると判定を受けた人(市内のグループホーム入居者で、宮若市からの支給決定を受けていない人は対象外)
- 申込締切 5月31日迄
- 問い合わせ 本庁障がい者福祉係 ☎32・0541

見つけたよ 広がる未来と つかむ夢【児童福祉週間】

- 5月5日(日)から11日(土)までは児童福祉週間です。
- この機会に次世代を担う子どもたちの未来について、家庭や地域で考えてみませんか。
- 問い合わせ 本庁子育て支援係 ☎32・0517

福岡県景観大会を行います

福岡県の美しい景観やまちづくりのことを一緒に考えてみませんか。

- とき 5月28日(日)、午前10時から午後4時まで
- ところ アクロス福岡(福岡市中央区)
- 内容 まちづくり活動発表、花の苗植え体験、風景画を描こうコーナーなど
- 問い合わせ 福岡県都市計画課 ☎092・643・3716

安全でおいしい水道水に 入れ替えませんか

若宮地区では新築や改築をきっかけに、令和2年度に56件、令和3年度(2月末現在)に52件の水道の新規加入がありました。



- 若宮地区のご家庭にお届けする水道水は、厚生労働省の厳しい水質基準をクリアした安全でおいしい水です。沼口、水原、金丸、福丸・竹原・山口・高野の一部ではすでに水道を利用することができますので、ぜひご利用ください。
- 問い合わせ 本庁水道課業務係 ☎32・1005

保育士を募集しています

保 育園への入所を希望している児童に対応するため、市内の保育園・認定こども園で働ける保育士などを募集しています。元気な宮若っ子を育てるためにあなたの力を必要です。就職を検討中の人はぜひご応募ください。

- 必要資格 保育士資格・幼稚園教諭・小学校教諭・養護教諭のいずれかの資格を持っている人(資格取得見込みも可)か、子育て支援員研修を修了した人
 - 勤務先 ▷宮田保育園(☎32・0210)▷福丸保育園(☎52・0169)▷なないろ保育園(☎28・8002)▷なないろ保育園2(☎28・8011)▷宮若さくらこども園(☎32・2888)
- ※ 応募は各保育園へ直接行ってください。なお、なないろ保育園2では、保育士補助(資格なし可)、看護師・准看護師も募集しています。



6月 保健事業カレンダー

- 1日(日)：すくすく相談
：マタニティー相談(要予約)
受付は午前10時～11時
- 6日(月)：にこにこ運動教室
(事前予約者のみ)
午前10時～11時
- 7日(火)：4カ月児健診
受付は午後1時～
- 14日(火)：3歳児健診
受付は午後1時～
- 15日(水)：すこやか食育教室
(事前予約者のみ)
午前10時～午後1時
- 16日(木)：にこにこ運動教室
(事前予約者のみ)
午後1時30分～2時30分
- 20日(日)：にこにこ運動教室
(事前予約者のみ)
午前10時～11時
- 21日(火)：7カ月児健診
受付は午後1時～
- 22日(水)：離乳食教室(前期・要予約)
午前10時～正午
- 26日(日)：総合健診(要予約)
午前8時30分～10時30分
- 27日(月)：総合健診(要予約)
午前8時30分～10時30分
- 28日(火)：総合健診(要予約)
午前8時30分～10時30分
- 30日(木)：にこにこ運動教室
(事前予約者のみ)
午後1時30分～2時30分

会場は保健センターパレットです。

妊娠がわかったら早めに
母子手帳の交付を受けましょう。

医療機関で発行された妊娠届出書を本庁健康対策係へお持ちください。開庁時間での来所が難しい場合はご相談ください。

- 問い合わせ 本庁健康対策係 ☎32・1177

納期
tax・premium information

今月の納期【5月】

- 軽自動車税 全期
 - 納期限 5月31日(日)
 - 口座振替日 5月25日(日)
- 納期限内に納付しない場合は督促状を送付します。
また、納期限の翌日から延滞金が発生します。(最初の1カ月は年利2.4%、以降8.7%)
納付には手間が少なく便利な口座振替をご利用ください。
- 問い合わせ 本庁納税管理係 ☎32・1008

5月2日納期限分の納税を忘れていませんか



固定資産税第1期の納期限は5月2日(日)です。納付がない時は、差し押さえなどの滞納処分を行うこととなりますので、必ず納付してください。納付が困難な時はお早めにご相談ください。

- 問い合わせ 本庁納税管理係 ☎32・1008

自動車税の納期限は5月31日です

自動車税は、毎年4月1日現在で自動車を持っている人に課税します。クレジットカードやLINE Pay、Pay Pay、コンビニエンスストアでの支払いもできますので、必ず期限内に納めましょう。

- 問い合わせ 飯塚・直方県税事務所 ☎0948・21・4922

軽自動車税を減免します

障がいのある人が所有する軽自動車などは、申請により軽自動車税が減免されることがあります。
※ 普通車の減免は飯塚・直方県税事務所へお問い合わせください。

- 対象 ▷障がいのある人が所有する軽自動車 ▷障がいのある人のために使用する軽自動車 ▷障がいのある人の利用のために改造した軽自動車
- 必要書類 ▷減免申請書 ▷身体障害者手帳、戦傷病者手帳、療育手帳、精神障害者保健福祉手帳のうち該当するもの ▷運転免許証 ▷自動車検査証 ▷納税通知書 ▷個人番号(マイナンバー)
- 申請期限 5月31日(日)
- 問い合わせ 本庁市民税係 ☎32・0513

商品中古軽自動車などの課税免除

商品として所有し、展示している中古軽自動車の課税免除を行いますので手続きをお願いします。

- 対象 古物商の許可を受けた販売業者が所有する軽自動車など
- 申請期限 5月31日(日)
- 申請方法 課税免除申請書に古物商許可証の写しと納税通知書、対象車両の写真(前方・後方の標識と距離メーター)を添付してください。
- 問い合わせ 本庁市民税係 ☎32・0513

相談
consult information

行政書士による無料相談会



相続、相続放棄、遺言、成年後見、契約などの相談に応じます。

- とき 5月22日(日)、午後1時から4時まで
- ところ 生涯学習センター「宮若リコリス」
- 問い合わせ アソシエイツ宮若華村公一事務所 ☎42・3955

行政相談委員による無料相談会

行政サービスに関する相談や行政の仕組み、手続きに関する相談など、お気軽にご相談ください。

- とき 5月18日(日)、午前10時から午後3時まで
- ところ 生涯学習センター「宮若リコリス」、若宮コミュニティセンター「ハートフル」
- 問い合わせ 本庁総務係 ☎32・0511

空き家の無料相談会

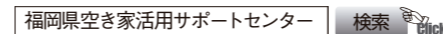

不動産や法律の専門家などが空き家の相談に応じます。固定資産税納税通知などの建物情報が分かるものをご持参ください。

- とき 6月1日(日)、午前11時から午後4時まで
- ところ 市役所本庁舎防災研修室
- 定員 7組(要予約、先着順)
- 対象 福岡県内に空き家がある人 ※ 午後1時15分からは、「人の終活・家の終活」と題した予約不要のセミナーも行います。
- 予約・問い合わせ 福岡県空き家活用サポートセンター ☎092・726・6210

ファイナンシャルプランニング相談を行います



家計の支出が多く、税金や保育料を払いたいけど払えない人などを対象に、「ファイナンシャルプランナー」が相談を受け付けます。費用は無料です。(要予約。1人1時間以内)

- とき 5月17日(日)、午前9時から午後8時まで(次回予定は6月15日(日))
- ところ 本庁101会議室
- 問い合わせ 本庁納税管理係 ☎32・1008

司法書士による無料法律相談会

相続や会社設立、借金、悪質商法などの身近な法律トラブルに、司法書士が会場に設置したウェブシステムを介して相談に応じます。

- とき 5月14日(日)、午前10時から午後1時まで
- ところ 鞍手町総合福祉センター「くらじの郷」
- 定員 6組(要予約、先着順)
- 予約・問い合わせ 福岡県司法書士会筑豊センター ☎0947・44・2530

就学相談を受け付けます

子どもたちの実態に応じた教育の充実のための相談を受け付けます。申込みは、対象の児童生徒が通う保育園や施設、学校などから行ってください。

- とき 9月5日(日)から9日(金)、午前9時から午後5時まで
- ところ 小竹町中央公民館
- 対象 小中学校の特別支援学級(学校)への就学希望者や、特別支援教育が必要か相談したい人
- 申込締切 6月3日(日)
- 申込み・問い合わせ 本庁学校教育係 ☎32・1007

6月1日は人権擁護委員の日 特設人権相談所を開設します

人権擁護委員は、法務局と連携して地域の皆さんから人権相談を受け、問題解決のお手伝いや啓発活動などを行っています。

6月1日の人権擁護委員の日に合わせて人権相談所を開設し、家庭内の悩み事や、いじめ、差別などの悩み相談に応じます。予約は不要です。

- とき 6月1日(日)、午前10時から午後3時まで
- ところ 中央公民館、若宮コミュニティセンター「ハートフル」
- 問い合わせ 直方人権擁護委員協議会 ☎22・1144

NUMBER INFORMATION 数字で見る宮若市

● 3月31日が基準日

事故・犯罪 飲酒運転撲滅

市内交通事故	件数	1月からの累計
物件事故	65件	168件
人身事故	6人	26人

窃盗犯罪内容	件数	1月からの累計
車上ねらい	0件	0件
部品ねらい	0件	0件
乗り物盗	0件	0件
自販機ねらい	0件	0件
空き巣など	3件	5件

火災 住宅火災警報器 設置しましたか?

火災種類	件数	1月からの累計
建物火災	0件	1件
その他火災	0件	2件
死者	0人	0人

ごみ 第2、第4日曜日は 資源回収の日です

種類	重さ
ごみの量	698,210キロ
資源回収量	3,814キロ
1人当たりのごみの量	26.0キロ

※ ごみ減量目標は総合計画に掲げたもので1人が1カ月に出すごみの量を21.8キロ以内にするものです。

人の動き

※ 住民基本台帳法の改正により、外国人登録者数を含む人口情報となっています。

人口	103人	減りました	26,881人
男性	47人	減りました	12,926人
女性	56人	減りました	13,955人
世帯数	2世帯	増えました	13,197世帯
～14歳	11.8%		3,162人
15歳～64歳	52.6%		14,150人
65歳～	35.6%		9,569人
出生	10人	転入	158人
死亡	45人	転出	226人

ふるさと納税返礼品提供事業者を募集します

宮若市の魅力発信につながる特産品やサービスを、返礼品として提供する事業者を随時募集しています。



ふるさと納税のポータルサイトへの掲載や、お礼品送付時にチラシを同封するなど、ふるさと納税を通じて全国に宮若と特産品をPRしませんか。

● 掲載ポータルサイト(4月22日現在) ふるさとチョイス、楽天

● 申込み・問い合わせ 本庁財務経営係 ☎32・0590

ふるさと納税、ANAのふるさと納税、さとふる
※ 応募後審査を行い採用の可否を決定するため、すべてが採用となるとは限りません。あらかじめご了承ください。

● 応募要件など 市内で栽培や製造、施設運営などを行っている必要があります。また、返礼品は総務省の示す地場産品の基準を満たすもので、食品の場合は寄付者へお届け後、賞味期限までに3日から4日程度を確保できる品物であることが必要です。

他にも、いくつか要件がありますので、詳細はお問い合わせいただくか、市公式ホームページでご確認ください。



市公式ホームページQRコード



本庁 ☎ 823-0011 宮若市宮田 29 番地 1
支所 ☎ 822-0101 宮若市福丸 272 番地 1

編集 秘書政策課秘書広報係 印刷 (株)ゼンリンプリンテックス
☎ 0949・32・0512 <https://www.city.miyawaka.lg.jp/>



劇団宮若レインボーカンパニー 第15回定期公演

ふるさとの桜に想う

～ 桃、栗、三年、柿、八年 … ♪ ～

4月3日、宮田文化センターで市民劇団・宮若レインボーカンパニーの第十五回定期公演が行われました。

新型コロナウイルスの影響で練習が制限されながらも、小学生から社会人までの団員十七人やスタッフが団結して、一時間半にもおよぶ大作に挑みました。

今回のストーリーは、実際に市役所敷地内に植えられている桜の木がモチーフに。映像で木が植えられた当時の様子を紹介したり、「桜の精」が登場して木が見守ってきた思い出を振り返ったりして、それぞれの登場人物に込められた思いを表現していきましました。

合併記念市民ミュージカルを機に結成した劇団の挑戦は、今後も続いていきます。

